

Zukunft machen wir aus Tradition.



**Die Stuttgarter**  
Der Vorsorgeversicherer

# **Narrativer Bericht**

## **der Stuttgarter Versicherung AG**

### **Bericht über die Solvabilität und Finanzlage**

**zum Stichtag 31.12.2020**



## Inhaltsverzeichnis

Zusammenfassung.....	4
A. Geschäftstätigkeit und Geschäftsergebnis .....	6
A.1. Geschäftstätigkeit.....	6
A.2. Versicherungstechnische Leistung .....	7
A.3. Anlageergebnis .....	7
A.4. Entwicklung sonstiger Tätigkeiten .....	8
A.5. Sonstige Angaben .....	9
B. Governance-System .....	10
B.1. Allgemeine Angaben zum Governance-System.....	10
B.2. Anforderungen an die fachliche Qualifikation und persönliche Zuverlässigkeit .....	16
B.3. Risikomanagementsystem einschließlich der unternehmenseigenen Risiko- und Solvabilitätsbeurteilung .....	18
B.4. Internes Kontrollsystem .....	24
B.5. Funktion der Internen Revision.....	25
B.6. Versicherungsmathematische Funktion (VmF) .....	26
B.7. Outsourcing (Ausgliederung).....	27
B.8. Sonstige Angaben .....	28
C. Risikoprofil .....	29
C.1. Versicherungstechnisches Risiko .....	30
C.2. Marktrisiko .....	36
C.3. Kreditrisiko .....	40
C.4. Liquiditätsrisiko .....	42
C.5. Operationelles Risiko .....	43
C.6. Andere wesentliche Risiken .....	44
C.7. Sonstige Angaben.....	47
D. Bewertung für Solvabilitätszwecke .....	48
D.1. Vermögenswerte.....	48
D.2. Versicherungstechnische Rückstellungen .....	51
D.3. Sonstige Verbindlichkeiten .....	56
D.4. Alternative Bewertungsmethoden.....	57
D.5. Sonstige Angaben.....	57
E. Kapitalmanagement .....	58
E.1. Eigenmittel .....	58
E.2. Solvenzkapitalanforderung und Mindestkapitalanforderung .....	61
E.3. Verwendung des durationsbasierten Untermoduls Aktienrisiko bei der Berechnung der Solvenzkapitalanforderung .....	63
E.4. Unterschiede zwischen der Standardformel und etwa verwendeten internen Modellen .....	63
E.5. Nichteinhaltung der Mindestkapitalanforderung und Nichteinhaltung der Solvenzkapitalanforderung .....	63
E.6. Sonstige Angaben .....	63
Anlagen.....	64

## Zusammenfassung

Die Stuttgarter Versicherung AG, als Teil der Stuttgarter Versicherungsgruppe, im Folgenden „wir“ genannt, bedient sich des konzernweit einheitlichen Governance-Systems. Wesentliche Bestandteile bilden dabei das Risikomanagementsystem und das interne Kontrollsystem. Das Risikomanagementsystem umfasst die erforderlichen Strategien, Prozesse und Meldeverfahren. Die Verwaltungs- und Rechnungslegungsverfahren, der interne Kontrollrahmen, angemessene Meldeverfahren auf allen Unternehmensebenen und eine Compliance-Funktion sind Bestandteile des internen Kontrollsystems. Alle Schlüsselfunktionen sind in die Aufbau- und Ablauforganisation angemessen eingebunden.

Die Stuttgarter Versicherung AG betreibt im Wesentlichen Unfall-, Krankheitskosten- sowie Haftpflicht- und Hausratversicherungen. Das versicherungstechnische Ergebnis stieg von 13.380 Tausend € auf 15.518 Tausend €. Dies ist im Wesentlichen auf die geringeren Aufwendungen für Versicherungsfälle und die gestiegenen gebuchten Bruttobeiträge zurückzuführen. Die gesamten Erträge aus Kapitalanlagen betrugen 6.495 Tausend € nach 6.530 Tausend € im Vorjahr. Die Aufwendungen für Kapitalanlagen stiegen auf 5.154 Tausend € (Vorjahr 2.582 Tausend €). Insgesamt erzielten wir ein Nettokapitalanlageergebnis von 1.342 Tausend € (Vorjahr 3.948 Tausend €). Das führte zu einer Nettoverzinsung der Kapitalanlagen von 0,8 % (Vorjahr 2,4 %).

Für die Berechnung der Solvabilität ist eine unternehmensspezifische Bewertung der Risiken erforderlich. Diese sind in den Risikomodulen und -submodulen der Standardformel zusammengefasst. Zur Bestimmung des aufsichtsrechtlich benötigten Risikokapitals werden abweichend von der vorgegebenen Standardformel in der Sparte Einkommensersatzversicherung unternehmensspezifische Parameter (USP) für das Prämien- und Reserverisiko verwendet, die von der BaFin genehmigt wurden. Die wesentlichen Risikoarten des Marktrisikos (nach Reallokation des Diversifikationseffekts) sind das Aktienkursrisiko mit 11.370 Tausend € (Vorjahr 9.860 Tausend €), das Spreadrisiko mit 10.657 Tausend € (Vorjahr 10.017 Tausend €) und das Immobilienrisiko mit 3.726 Tausend € (Vorjahr 3.623 Tausend €) Netto-Kapitalanforderung (Netto-Solvency Capital Requirement (Netto-SCR)). Beim versicherungstechnischen Risiko ist das Prämien- und Reserverisiko mit 23.842 (Vorjahr 23.750) Netto-SCR am größten.

Das Kapitalmanagement sowie der Kapitalmanagementplan entsprechen dem aufsichtsrechtlichen Grundsatz der Proportionalität. Sie sind im Hinblick auf Wesensart, Umfang und Komplexität der Gesellschaftsrisiken angemessen.

Die Risikoberechnungen zur Beurteilung der Solvenzsituation haben zum Stichtag zu einer Bedeckungsquote von 249 % nach 268 % im Vorjahr geführt. Die Überdeckung der Solvenzkapitalanforderung betrug 51.204 Tausend € (Vorjahr 54.508 Tausend €). Die Berechnungen wurden auf Basis der Standardformel ohne Anwendung der Volatilitätsanpassung gemäß § 82 VAG sowie ohne Übergangsmaßnahmen durchgeführt. Die Eigenmittel beliefen sich auf 85.519 Tausend € (Vorjahr 87.008 Tausend €). Die Solvenzkapitalanforderung betrug 34.315 Tausend € (Vorjahr 32.500 Tausend €). Der Rückgang der Bedeckungsquote ist auf zwei Effekte zurückzuführen. Zum einen erhöht sich das Marktrisiko im Vergleich zum Vorjahr. Zum anderen sinken die Eigenmittel durch gesunkene Bewertungsanpassungen der Passiva.

Im Kapitel D wird auf die ökonomische Bewertung im Rahmen der Solvabilitätsübersicht eingegangen und die wesentlichen Abweichungen zur Handelsbilanz werden erläutert. Die Vermögenswerte der Gesellschaft umfassten zum 31.12.2020 227.128 Tausend € (Vorjahr 221.130 Tausend €). Die versicherungstechnischen Rückstellungen betrugen 87.510 Tausend € (Vorjahr 78.606 Tausend €).

Eine Überleitungsrechnung der Eigenmittel von HGB nach Solvency II ist ausführlich in Kapitel D und ergänzend in Kapitel E beschrieben.

Wir weisen darauf hin, dass die Berechnung der Solvabilität noch der aufsichtsrechtlichen Prüfung unterliegt.

Der Coronavirus hat sich mittlerweile weltweit ausgebreitet und damit zu starken Einschnitten im gesellschaftlichen Leben und in der Wirtschaft geführt. Die Auswirkungen werden auch Einfluss auf unsere Gesellschaft haben. Wir haben bereits umfassende Maßnahmen zur Sicherstellung der operativen Abläufe und zum Schutz der Mitarbeiter umgesetzt.

Wir weisen darauf hin, dass in Tabellen auf Grund von Rundungsdifferenzen die Summe der Einzelpositionen nicht unbedingt exakt die ausgewiesene Summe ergibt. Durch die Rundungsdifferenzen können geringe Abweichungen auftreten.

## A. Geschäftstätigkeit und Geschäftsergebnis

### A.1. Geschäftstätigkeit

#### A.1.1. Die Stuttgarter Versicherung AG

Die Stuttgarter Versicherung AG ist eine Aktiengesellschaft und gehört als 100%-ige Tochter der Stuttgarter Versicherung Holding AG zur Stuttgarter Versicherungsgruppe.

Die von uns betriebenen Versicherungszweige betreffen:

- Allgemeine Unfallversicherung
- Allgemeine Haftpflichtversicherung
- Verbundene Hausratversicherung
- Glasversicherung
- Beistandsleistungsversicherung
- Eigenständige Fahrradversicherung
- Krankheitskostenversicherung
- Sonstige Schadenversicherung

Das Geschäftsgebiet der Stuttgarter Versicherung AG ist Deutschland.

#### A.1.2. Zuständiger Abschlussprüfer und zuständige Aufsichtsbehörde

Unser Abschlussprüfer ist die PricewaterhouseCoopers GmbH Wirtschaftsprüfungsgesellschaft mit Sitz in Frankfurt am Main. Geprüft werden wir von der Niederlassung in der Friedrichstraße 14 in Stuttgart (Fon: 0711 / 25034 - 0). Die Prüfer können dem Testat im Geschäftsbericht entnommen werden.

Für die Beaufsichtigung aller Unternehmen der Gruppe und der Gruppe selbst ist die Bundesanstalt für Finanzdienstleistungsaufsicht (BaFin) zuständig. Die BaFin ist unter folgenden Kontaktdaten zu erreichen:

Anschrift der Bundesanstalt für Finanzdienstleistungsaufsicht:

Graurheindorfer Str. 108

53117 Bonn

alternativ:

Postfach 1253

53002 Bonn

Kontaktdaten der Bundesanstalt für Finanzdienstleistungsaufsicht:

Fon: 0228 / 4108 - 0

Fax: 0228 / 4108 – 1550

E-Mail: [poststelle@bafin.de](mailto:poststelle@bafin.de) oder

De-Mail: [poststelle@bafin.de-mail.de](mailto:poststelle@bafin.de-mail.de)

### A.1.3. Verbundene Unternehmen, Beteiligungen und Gruppenstruktur

Die Stuttgarter Lebensversicherung a.G. ist die Obergesellschaft der Stuttgarter Versicherungsgruppe mit Sitz in der Rotebühlstr. 120 in 70197 Stuttgart und hält 100 % Anteile an der Stuttgarter Versicherung Holding AG mit Sitz in der Rotebühlstr. 120 in 70197 Stuttgart, die wiederum 100 % Anteile an den übrigen Versicherungsgesellschaften der Gruppe hält. Die Struktur der Gruppe können Sie der nachfolgenden Tabelle entnehmen (Werte gemäß Solvabilitätsübersicht).

Unternehmen	Geschäftstätigkeit	Sitz	Land	Anteilsbesitz gehalten von	Anteil in %	SII-Bilanzsumme in TEUR
Stuttgarter Lebensversicherung a.G. (SLV)	Leben	Stuttgart	Deutschland	-	-	8.395.217
Stuttgarter Versicherung Holding AG (SVH)	Finanzholding	Stuttgart	Deutschland	SLV	100	245.544
Stuttgarter Versicherung AG (SVA)	Schaden-/Unfall	Stuttgart	Deutschland	SVH	100	227.128
DIREKTE LEBEN Versicherung AG (DLV)	Leben	Stuttgart	Deutschland	SVH	100	814.802
S.ALT S.A. SICAV-RAIF	Beteiligungsgesellschaft	Senningerberg	Luxemburg	SLV, DLV	100	81.146

Niederlassungen außerhalb der Hauptverwaltung in Stuttgart bestehen nicht.

### A.1.4. Bedeutende Geschäfte oder andere bedeutende Ereignisse

Zum 06.10.2020 ist Martin Kübler als Vorstandsmitglied ausgeschieden.

Während der Berichtsperiode lagen keine weiteren für die Stuttgarter Versicherung AG bedeutenden Geschäfte oder andere bedeutende Ereignisse vor.

## A.2. Versicherungstechnische Leistung

Im Folgenden wird das versicherungstechnische Ergebnis pro Geschäftsbereich für den aktuellen Berichtszeitraum dargestellt.

Unser versicherungstechnisches Ergebnis betrug 15.518 Tausend € (Vorjahr 13.380 Tausend €). Die Werte sind gemäß lokaler Rechnungslegung (HGB) ermittelt.

Versicherungstechnisches Ergebnis in Deutschland in T€	2020	2019
Krankheitskostenversicherung	2.840	1.309
Einkommensersatzversicherung	13.176	9.546
Feuer- und andere Sachversicherungen	855	904
Allgemeine Haftpflichtversicherung	802	980
Verschiedene finanzielle Verluste	92	94
Renten aus Nichtlebensversicherungsverträgen, die mit Verpflichtungen außerhalb der Krankenversicherung in Zusammenhang stehen	-2.247	545
<b>Gesamt</b>	<b>15.518</b>	<b>13.380</b>

## A.3. Anlageergebnis

### A.3.1. Ergebnis aus Kapitalanlagen

In der nachstehenden Tabelle sind die Erträge und Aufwendungen der gesamten Kapitalanlagen (KA) je Vermögenswertklasse zum Stichtag 31.12.2020 aufgeführt (Basis HGB).

Vermögenswertklassen	Erträge		Aufwendungen <sup>1</sup>		Nettoergebnis aus Kapitalanlagen	
	2020	2019	2020	2019	2020	2019
	T€	T€	T€	T€	T€	T€
Immobilien	1.113	1.109	447	405	666	704
Aktien	559	639	767	145	-207	494
Staatsanleihen	2.367	1.032	450	473	1.917	559
Unternehmensanleihen	1.771	1.568	844	966	927	601
Darlehen und Hypotheken	55	49	22	19	33	31
Organismen für gemeinsame Anlagen	630	2.132	2.517	511	-1.888	1.622
Einlagen außer Zahlungsmitteläquivalente	0	0	106	62	-106	-62
<b>Gesamt</b>	<b>6.495</b>	<b>6.530</b>	<b>5.154</b>	<b>2.582</b>	<b>1.342</b>	<b>3.948</b>

<sup>1</sup> Bei den Aufwendungen für Kapitalanlagen handelt es sich um die lfd. Aufwendungen, die Abschreibungen und die Abgangsverluste.

Zum Ende der Berichtsperiode betragen die saldierten stillen Reserven 24.634 Tausend € (Vorjahr 21.623 Tausend €).

Direkt im Eigenkapital erfasste Gewinne und Verluste lagen nicht vor.

### A.3.2. Informationen über Anlagen in strukturierte Produkte

Die Stuttgarter Versicherung AG investiert nur über Fondsmandate in strukturierte Produkte. Es befinden sich rund 266 Tausend € (Vorjahr 150 Tausend €) an strukturierten Verbriefungen in dem Portfolio. Dies entspricht rund 0,1 % bezogen auf die gesamten Kapitalanlagen der Gesellschaft (Basis Solvabilitätsübersicht).

### A.4. Entwicklung sonstiger Tätigkeiten

Die sonstigen Tätigkeiten umfassen im Wesentlichen Versicherungsvermittlung, Bestandsbetreuung sowie empfangene und erbrachte Dienstleistungen für verbundene Unternehmen.

Das sonstige Ergebnis ist im Wesentlichen durch die Aufwendungen, die das Unternehmen als Ganzes betreffen, geprägt. Dort werden auch aus der Konzern-Kostenverteilung belastete Aufwendungen ausgewiesen.

Die Entwicklung unserer sonstigen Tätigkeiten kann der folgenden Tabelle entnommen werden (Basis HGB).

Sonstiges Ergebnis in T €	31.12.2020	31.12.2019
<b>Die wesentlichen Beträge sind:</b>		
Versicherungsvermittlung und Bestandsbetreuung für andere Versicherungsunternehmen	47	53
Dienstleistungen für verbundene und andere Unternehmen	0	0
Erträge aus der Auflösung von nichtversicherungstechnischen Rückstellungen	109	63
Aufwendungen, die das Unternehmen als Ganzes betreffen	-8.571	-8.488
davon Zinsaufwand für personalbezogene Rückstellungen	-511	-550

Die aufgrund von Funktions- und Dienstleistungsverträgen verrechneten Aufwendungen bzw. Erträge sind saldiert in der obigen Tabelle enthalten und stellen wesentliche Posten der nichtversicherungstechnischen Rechnung dar.



Unsere Kostenverteilung erfolgt auf der Grundlage von Funktionsausgliederungs- und Dienstleistungsverträgen. Dabei sind die entstandenen Kosten verursachungsgerecht nach dem Vollkostenprinzip von den Dienstleistungsempfängern zu tragen.

Nachdem die Kostenverteilung innerhalb der Stuttgarter Versicherungsgruppe auf die einzelnen Gesellschaften vorgenommen wurde, werden die Kosten im Rahmen der Jahresabschlusserstellung auf die einzelnen Funktionsbereiche verrechnet. Dies gilt sowohl für die originär bei uns entstandenen Aufwendungen, als auch für die weiterbelasteten Aufwendungen.

Wir haben keine wesentlichen Leasingvereinbarungen abgeschlossen.

## **A.5. Sonstige Angaben**

Es liegen keine Sachverhalte vor, welche unter den sonstigen Angaben zu nennen wären.

## **B. Governance-System**

### **B.1. Allgemeine Angaben zum Governance-System**

Ziel des Governance-Systems ist es, die Einhaltung der zu beachtenden Gesetze, Verordnungen und aufsichtsbehördlichen Anforderungen sowie ein solides und vorsichtiges Management der Geschäftstätigkeit zu gewährleisten. Das Governance-System ist entsprechend dem aufsichtsrechtlichen Grundsatz der Proportionalität angemessen im Hinblick auf Wesensart, Umfang und Komplexität der Geschäftstätigkeit.

Die Angemessenheit des Governance-Systems wird anhand einer Proportionalitätsanalyse beurteilt, welche von den vier Governance-Funktionen durchgeführt und vom Vorstand beschlossen wurde. Im Mittelpunkt der Analyse steht das gruppenorientierte Risikoprofil, das anhand verschiedener Einflussfaktoren, wie Rechtsform, Produktportfolio, Kapitalanlage, Outsourcingaktivitäten etc. beschrieben wurde. Im Ergebnis weist das Risikoprofil der Stuttgarter Versicherung AG keine Risiken auf, die weitere Vorgaben im Governance-System erforderlich machen.

#### **B.1.1. Allgemeine Beschreibung des Governance-Systems**

Das Governance-System umfasst eine angemessene und transparente Organisationsstruktur mit einer klaren Zuweisung und angemessenen Trennung der Zuständigkeiten und ein wirksames System zur Gewährleistung der Übermittlung von Informationen. Wir haben angemessene Vorkehrungen einschließlich der Entwicklung von Notfallplänen getroffen, um die Kontinuität und Ordnungsmäßigkeit der Geschäftstätigkeit zu gewährleisten. Dazu greifen wir auf geeignete und verhältnismäßige Systeme, Ressourcen und Verfahren zurück. Wir haben einen Prozess installiert, der es Mitarbeitern unter Wahrung der Anonymität ermöglicht, potenzielle oder tatsächliche Rechtsverstöße zu melden. Im Rahmen des Governance-Systems stellen wir zudem sicher, dass alle Personen, die das Unternehmen tatsächlich leiten oder andere Schlüsselaufgaben innehaben, jederzeit fachlich qualifiziert und persönlich zuverlässig sind.

Wesentliche Elemente des Governance-Systems stellen das Risikomanagement-System, das Interne Kontrollsystem, die vier Governance-Funktionen und Vorgaben zur Ausgliederung dar.

Zur operativen Umsetzung der Inhalte des Governance-Systems haben wir alle gesetzlich vorgeschriebenen Unternehmensleitlinien implementiert und unser Handeln daran ausgerichtet.

Wesentliche Gremien im Governance-System sind das Risikokomitee sowie das ALM-Gremium. Die Sitzungen beider Gremien finden regelmäßig und bei Bedarf ad hoc statt.

Zielsetzung und Aufgaben des Risikokomitees sind:

- Diskussion der aktuellen Risikosituation auf Basis des Risikoreportings und sonstiger Informationen;
- Diskussion der ORSA-Ergebnisse;
- Berichte/Informationen der vier Governance-Funktionen;
- Einschätzung zur Entwicklung der zukünftigen Risikolage;
- Diskussion geplanter Strategien und neuer Produkte unter Risikogesichtspunkten.

Der feste Teilnehmerkreis besteht aus dem Gesamtvorstand, den Governance-Funktionen (Risikomanagement, Compliance, Revision und Versicherungsmathematische Funktion) sowie dem Leiter Kapitalanlage.

Die Verantwortung für das ALM der Stuttgarter Versicherung AG (siehe Kapitel C.2.1.3.) liegt bei den im ALM-Gremium vertretenen Vorständen.

Folgende Personen sind im ALM-Gremium vertreten:

- der Vorstandsvorsitzende,
- der Vorstand Lebensversicherung, Kapitalanlage und Versicherungstechnik,
- der Leiter Kapitalanlage,
- der Leiter Mathematik (Verantwortlicher Aktuar und Versicherungsmathematische Funktion),
- die Leiterin HA Konzerncontrolling/Risikomanagementbeauftragte.

Die Überprüfung des Governance-Systems erfolgt durch verschiedene Maßnahmen. Die Interne Revision bewertet im Rahmen der risikoorientierten Prüfungsplanung, ob das Interne Kontrollsystem und andere Bestandteile des Governance-Systems angemessen und wirksam sind.

Der Geschäftsleitung obliegt zudem eine regelmäßige interne Überprüfung aller Elemente des Governance-Systems.

Mit der Durchführung dieses gesamthaften Reviews wird die Interne Revision beauftragt. Sie erstellt hierfür jährlich einen Bericht. Dieser Bericht konsolidiert die Erkenntnisse aller Governance-Funktionen zur Angemessenheit und Wirksamkeit des Governance-Systems. Des Weiteren wird die Einschätzung des Abschlussprüfers berücksichtigt. Es ist nicht zwingend, dass jedes Jahr alle Elemente des Governance-Systems betrachtet werden. Die Würdigung des Reviews erfolgt durch das Risikokomitee. Die Erkenntnisse werden dokumentiert und ggf. Maßnahmen zur Verbesserung ausgesprochen. Die Nachverfolgung der Maßnahmenumsetzungen erfolgt durch die Interne Revision.

### **B.1.2. Governance-Funktionen**

Wir haben die vier aufsichtsrechtlich erforderlichen Governance-Funktionen (Risikomanagement-Funktion, Compliance-Funktion, Versicherungsmathematische Funktion und Interne Revisionsfunktion) installiert, die wichtige und kritische Funktionen innerhalb unseres Governance-Systems darstellen und somit Schlüsselfunktionen sind. Diese Governance-Funktionen agieren unabhängig und gleichberechtigt; sie unterliegen keinen gegenseitigen fachlichen Weisungen und sind auch gegenüber den Fachbereichen im Unternehmen weisungsunabhängig. Die Governance-Funktionen sind dem Vorstand direkt unterstellt und nehmen ihre Aufgaben objektiv, fair und unabhängig wahr. Sie werden vom Vorstand und von den Fachbereichen über alle wesentlichen Tatsachen informiert, die für ihre Tätigkeit relevant sind. Die Governance-Funktionen haben uneingeschränkten Zugang zu allen erforderlichen Dokumenten und können zur Erfüllung ihrer Aufgaben mit allen Personen im Unternehmen ungehinderten Kontakt aufnehmen. Sie verfügen über eine, dem Risikoprofil der Stuttgarter Versicherung AG angemessene personelle sowie sachliche Ausstattung und über die erforderliche fachliche Qualifikation.

Bei der Stuttgarter Versicherung AG sind die vier Governance-Funktionen auf die Stuttgarter Lebensversicherung a.G. ausgegliedert.

Die Ausgliederungsbeauftragten sind folgende Personen:

- **Risikomanagement-Funktion:** Herr Karsten, Vorstandsvorsitzender
- **Compliance-Funktion:** Herr Karsten, Vorstandsvorsitzender
- **Interne Revision:** Herr Karsten, Vorstandsvorsitzender
- **Versicherungsmathematische Funktion:** Herr Dr. Bader, Vorstand

Die nachfolgenden Ausführungen beziehen sich auf die Ausgestaltung der Governance-Funktionen bei der Stuttgarter Lebensversicherung a.G.

### **Risikomanagement-Funktion**

Die Risikomanagement-Funktion koordiniert den Risikomanagement-Prozess und ist für die Entwicklung von Methoden zur Identifikation, Bewertung, Überwachung und Steuerung von Risiken verantwortlich. Sie berät den Vorstand und die Fachbereiche in Risikomanagement-Fragen, unterstützt bei der frühzeitigen Erkennung von Risiken und erarbeitet Vorschläge für geeignete Gegenmaßnahmen. Die Risikomanagement-Funktion führt unternehmenseigene Risiko- und Solvabilitätsbeurteilungen durch und ermittelt die Solvenzsituation auf Gruppen-Ebene. Die Risikomanagement-Funktion arbeitet auf Grundlage einer funktionspezifischen Leitlinie, die vom Vorstand genehmigt wird und einer regelmäßigen Aktualisierung unterliegt.

### **Compliance-Funktion**

Die Compliance-Funktion überwacht die Einhaltung der internen und externen rechtlichen Vorgaben. Sie berät den Vorstand und die Mitarbeiter im Hinblick auf die Einhaltung der Vorgaben des Versicherungsaufsichtsrechts nach Solvency II. Die Compliance-Funktion beurteilt mögliche Auswirkungen von Änderungen im rechtlichen Umfeld auf die Tätigkeit der Unternehmen. Sie identifiziert und bewertet das mit der Nichteinhaltung rechtlicher Vorgaben verbundene Risiko (Compliance-Risiko). Die Compliance-Funktion bewertet hierbei zugleich die Angemessenheit der Maßnahmen zur Verhinderung von Verstößen gegen rechtliche Vorgaben. Die Compliance-Funktion arbeitet auf der Grundlage einer funktionspezifischen Leitlinie und eines risikoorientierten Compliance-Plans, die beide vom Vorstand genehmigt werden und einer regelmäßigen Aktualisierung unterliegen.

### **Versicherungsmathematische Funktion**

Die Versicherungsmathematische Funktion (VMF) koordiniert und validiert die Berechnung der versicherungstechnischen Rückstellungen. Sie stellt die Angemessenheit der verwendeten Methoden und Modelle sicher und bewertet die Qualität der Daten und die Eignung der verwendeten IT-Systeme. In einem jährlichen Bericht an den Vorstand nimmt die VMF Stellung zur Berechnung der versicherungstechnischen Rückstellung in der Solvabilitätsübersicht, zur allgemeinen Zeichnungs- und Annahmepolitik und zur Angemessenheit der Rückversicherungsvereinbarungen. Außerdem leistet die VMF einen Beitrag zur wirksamen Umsetzung des Risikomanagementsystems, insbesondere im Rahmen des ORSA. Die VMF arbeitet auf Grundlage einer funktionspezifischen Leitlinie, die vom Vorstand genehmigt wird und einer regelmäßigen Aktualisierung unterliegt.

### **Interne Revisionsfunktion**

Die Interne Revision ist eine im Unternehmen eingerichtete Funktion zur Prüfung der Angemessenheit, der Arbeitsweise, der Wirksamkeit und der Effizienz des Internen Kontrollsystems und aller

anderen Elemente des Governance-Systems. Somit unterliegen die anderen Governance-Funktionen der Prüfung durch die Interne Revision. Sie unterstützt den Vorstand in Bezug auf seine Pflicht zur Vorhaltung eines angemessenen und wirksamen Internen Kontrollsystems. Die Interne Revision liefert in diesem Zusammenhang Analysen, Einschätzungen und Informationen hinsichtlich der überprüften Tätigkeiten. Sie arbeitet unabhängig und objektiv. Die Prüftätigkeiten richten sich grundsätzlich nach dem jährlich von der Internen Revision aufgestellten und vom Vorstand genehmigten Prüfungsplan. Die Interne Revision arbeitet auf Grundlage einer funktionsspezifischen Leitlinie, die vom Vorstand genehmigt wird und einer regelmäßigen Aktualisierung unterliegt.

### **Schnittstellenmanagement**

Um sowohl Doppelarbeiten als auch Zuständigkeitslücken zu vermeiden, arbeiten die vier Governance-Funktionen innerhalb abgestimmter und definierter Verantwortungsbereiche. Für die vier Governance-Funktionen bestehen zudem interne Vorgaben für die gegenseitige Information und Kommunikation.

### **B.1.3. Änderungen des Governance-Systems im Berichtszeitraum**

Im Berichtszeitraum sind keine wesentlichen Änderungen am Governance-System erfolgt.

### **B.1.4. Zuständigkeiten von Vorstand und Aufsichtsrat**

#### **B.1.4.1. Vorstand**

Das Unternehmen ist in Vorstands-Ressorts gegliedert. Die Aufgaben, Verantwortlichkeiten und Abgrenzung der Ressorts regelt eine vom Aufsichtsrat erlassene Geschäftsordnung des Vorstands. Die Ressorts werden jeweils von einem Vorstandsmitglied geleitet. Die Ressortleiter entscheiden im Rahmen der ihnen delegierten Verantwortung selbständig. Die Ressortleiter sind für eine zielorientierte Delegation von Aufgaben, Kompetenzen und Verantwortung innerhalb ihres Ressorts zuständig. Zu den speziellen Führungsaufgaben der Ressortleiter gehören neben der Mitarbeiterführung die Aufstellung, Überwachung, Kontrolle und, wenn notwendig, die Korrektur der Ressortziele. Der zuständige Ressortleiter veranlasst und überwacht die Ausführung der vom Gesamtvorstand beschlossenen Maßnahmen. Bestehen zwischen einzelnen Vorstandsmitgliedern Meinungsverschiedenheiten über die Ressortabgrenzung, entscheidet der Aufsichtsrat.

Die Ressorts sind wie folgt gegliedert:

#### **Ressort Herr Berndt:**

Marketing und Vertrieb, Öffentlichkeitsarbeit bezüglich Marketing und Vertrieb

#### **Ressort Herr Dr. Bader:**

Mathematik, einschließlich Versicherungsmathematische Funktion (§ 31 VAG) und Verantwortlicher Aktuar (§ 162 i. V. m. § 141 VAG), Kapitalanlage und Immobilien, Versicherungstechnik (ab 07.10.2020)

#### **Ressort Herr Kübler (bis 06.10.2020):**

Versicherungstechnik, Betrieb und Schaden

#### **Ressort Herr Karsten:**

Controlling, Risikomanagement, einschließlich Risikomanagement-Funktion (§ 26 Abs. 8 VAG) und Interne Revision (§ 30 VAG), Datenschutz, Informationstechnik, Personal, Betriebsorganisation und

Zentrale Services, Rechnungswesen und Steuern, Recht und Compliance, einschließlich Compliance-Funktion (§ 29 VAG), Betrieb und Schaden(ab 07.10.2020)

Innerhalb des Vorstands bestehen keine Ausschüsse.

#### **B.1.4.2. Aufsichtsrat**

1. Die Rechte des Aufsichtsrats bestimmen sich nach Gesetz und Satzung.
2. Im Rahmen der Überwachung der Geschäftsführung ist der Aufsichtsrat insbesondere zuständig für
  - die Bestellung und Abberufung der Vorstandsmitglieder, die Festlegung der Anstellungsbedingungen und Dienstanweisungen für diese;
  - die Bestellung der Abschlussprüfer;
  - die Billigung des Jahresabschlusses und des Lageberichtes.

Der Zustimmung des Aufsichtsrates bedürfen:

- Erlass und wesentliche Änderungen der Geschäftsordnung des Vorstandes;
  - die Gründung und der Erwerb oder die Beteiligung an anderen Unternehmen und deren Veräußerung;
  - Änderung und Beendigung von Unternehmensverträgen vor der Beschlussfassung durch die Hauptversammlung;
  - der Erlass allgemeiner Weisungen über die Anlage des Vermögens.
3. Der Aufsichtsrat kann weitere Geschäfte und Rechtshandlungen von seiner Zustimmung abhängig machen.
  4. Verlangt die Bundesanstalt für Finanzdienstleistungsaufsicht, bevor sie eine Satzungsänderung genehmigt, Änderungen, so ist der Aufsichtsrat berechtigt, dem zu entsprechen. Der Aufsichtsrat ist befugt, Änderungen der Satzung, die nur deren Fassung betreffen, zu beschließen.

Innerhalb des Aufsichtsrats bestehen keine Ausschüsse.

#### **B.1.5. Vergütungspolitik und Vergütungspraktiken**

Die Vergütungsleitlinien stehen im Einklang mit der Geschäfts- und Risikostrategie sowie dem Risikoprofil der Stuttgarter Versicherung AG. Die Vergütungspolitik ist an den langfristigen Interessen und der langfristigen Leistung des Unternehmens ausgerichtet. Verantwortlich für die Ausgestaltung des Vergütungssystems ist der Aufsichtsrat für die Mitglieder des Vorstands und der Vorstand für die Führungskräfte und Mitarbeiter.

Sofern für Mitglieder des Vorstands, Führungskräfte oder Mitarbeiter erfolgsabhängige Vergütungsbestandteile gewährt werden, leiten sich diese aus der Strategie des Unternehmens sowie aus der strategischen Ausrichtung der gesamten Versicherungsgruppe ab. Einzelne Ziele werden so gestaltet, dass sowohl finanzielle als auch nichtfinanzielle Kriterien herangezogen werden. Sie berücksichtigen sowohl die individuelle Leistung als auch die Ergebnisse des einzelnen Geschäftsbereichs.

Variable Vergütungsbestandteile liegen außer bei den Mitgliedern des Vorstands bei allen Mitarbeitern der Stuttgarter Versicherung AG unterhalb einer relevanten Schwelle, die zu einem Eingehen von besonderen Risiken verleiten könnte.

Das Verhältnis von festen und variablen Vergütungsbestandteilen wurde im marktüblichen Rahmen festgelegt und untermauert den Ansatz, keinen Anreiz zum Eingehen von besonderen Risiken zu

bilden. Die Abstufung der Relation entsprechend der Hierarchieebenen trägt ebenfalls dem Grundsatz Rechnung, eine marktadäquate Vergütung zu gewähren.

Zudem behält die Gesellschaft sich vor, insbesondere bei Nichterreichen der Unternehmensziele, überhaupt keine variablen Vergütungsbestandteile zu zahlen oder sich auf den individuellen Teil zu beschränken.

#### **B.1.5.1. Mitglieder des Vorstands**

Die Vorstandsvergütung besteht aus einem erfolgsunabhängigen und einem erfolgsabhängigen Teil. Der erfolgsunabhängige Teil umfasst fixe Bezüge und Nebenleistungen. Ihre Höhe wird von der übertragenen Funktion und Verantwortung bestimmt. Wesentliche Nebenleistungen sind die Gestellung eines Dienstwagens, die Leistungen im Rahmen der betrieblichen Altersversorgung und die Aufnahme in eine Gruppen-Unfallversicherung.

Der erfolgsabhängige Teil der Vergütung beträgt bis zu 50 % der fixen Bezüge. Die Skalierung dieser variablen Vergütung ist abhängig vom Erreichen der Gruppenziele und vom Erreichen der mit dem Aufsichtsrat vereinbarten individuellen Ziele.

Den Zielerreichungsgrad beurteilt im jeweiligen Folgejahr der Aufsichtsrat für jedes Vorstandsmitglied. Er beschließt sodann unter Beachtung der gesetzlichen Vorgaben über die Auszahlung der sich daraus für jedes Vorstandsmitglied ergebenden variablen Vergütung. Die Auszahlung eines als wesentlich bestimmten Teils der sich für jedes Vorstandsmitglied ergebenden variablen Vergütung erfolgt um drei Jahre aufgeschoben aufgrund eines erneuten Beschlusses des Aufsichtsrats, für den entsprechend den gesetzlichen Vorgaben quantitative und qualitative Kriterien gelten.

#### **B.1.5.2. Mitglieder des Aufsichtsrats**

Die Mitglieder des Aufsichtsrats erhalten entsprechend der Satzung Vergütungen für ihre Tätigkeit, ihre Zeitversäumnisse und Auslagen. Die Höhe wird von der Hauptversammlung festgesetzt. Der Vorsitzende erhält das Doppelte, der Stellvertreter das 1,5fache des Betrags.

#### **B.1.5.3. Führungskräfte und AT-Mitarbeiter (außertariflich vergütete Mitarbeiter)**

Die Vergütung der Führungskräfte und AT-Mitarbeiter besteht aus einem erfolgsunabhängigen und einem erfolgsabhängigen Teil.

Der erfolgsabhängige Teil der Vergütung beträgt bis zu 30 % der fixen Bezüge. Die Hälfte dieser variablen Vergütung ist abhängig vom Erreichen der Gruppenziele. Die zweite Hälfte ist abhängig vom Erreichen der mit dem jeweiligen Vorgesetzten vereinbarten individuellen Ziele und der persönlichen Bewertung der Leistung durch den Vorgesetzten.

#### **B.1.5.4. Mitarbeiter im Tarifbereich**

Die Stuttgarter Versicherung AG ist Mitglied im Arbeitgeberverband der Versicherungsunternehmen. Die Verbandstarifverträge werden auf alle Arbeitsverhältnisse angewandt. Die Vergütung der Mitarbeiter besteht aus einem erfolgsunabhängigen und einem erfolgsabhängigen Teil.

Der erfolgsabhängige Teil der Vergütung ist in einer Betriebsvereinbarung geregelt. Die variable Vergütung ist überwiegend abhängig von der persönlichen Bewertung der Leistung durch den Vorgesetzten.

### **B.1.5.5. Zusatzrenten und Vorruhestandsregelungen**

Die betriebliche Altersversorgung der Vorstandsmitglieder basiert auf beitragsorientierten Leistungszusagen, für die Pensionsrückstellungen gebildet oder Rückdeckungsversicherungen abgeschlossen wurden.

### **B.1.5.6. Transaktionen während der Berichtsperiode**

An Vorstandsmitglieder und Aufsichtsräte wurden zum Bilanzstichtag keine Kredite gewährt. Haftungsverhältnisse zugunsten dieser Personengruppen wurden nicht eingegangen, wesentliche Transaktionen nicht mit diesen Personen getätigt.

## **B.2. Anforderungen an die fachliche Qualifikation und persönliche Zuverlässigkeit**

### **B.2.1. Vorstand**

Verantwortlich für die Feststellung und Überwachung der fachlichen Qualifikation sowie der persönlichen Zuverlässigkeit ist der Aufsichtsrat der Stuttgarter Versicherung AG.

Die Bestellung eines Mitglieds des Vorstands der Gesellschaft erfolgt durch den Aufsichtsrat. Dabei berücksichtigt er die Vorgaben des jeweiligen Merkblatts der BaFin. Die dort genannten Unterlagen sind Gegenstand des Bestellungsverfahrens. Die Beurteilung, ob eine Person fachlich qualifiziert ist, umfasst eine Bewertung ihrer beruflichen und formalen Qualifikationen, Kenntnisse und einschlägigen Erfahrungen im Versicherungssektor, anderen Finanzsektoren oder anderen Unternehmen. Bei der Bewertung der Qualifikationen sind die übertragenen Aufgaben sowie die Ressortaufteilung zu berücksichtigen.

Der Aufsichtsrat der Stuttgarter Versicherung AG überzeugt sich regelmäßig von der fachlichen Qualifikation aller Mitglieder des Vorstands.

Die individuellen Qualifikationen der einzelnen Mitglieder des Vorstands der Stuttgarter Versicherung AG haben sich sinnvoll zu ergänzen, so dass die Kenntnisse, Fähigkeiten und Erfahrungen der Mitglieder des Vorstands in seiner Gesamtheit ein solides und vorsichtiges Management des Unternehmens gewährleisten. Zudem überzeugt sich der Aufsichtsrat davon, dass jedes einzelne Mitglied des Vorstands über ausreichende Kenntnisse aller Bereiche verfügt, um eine gegenseitige Kontrolle zu gewährleisten.

Der Aufsichtsrat der Stuttgarter Versicherung AG überzeugt sich von der persönlichen Zuverlässigkeit eines jeden Mitglieds des Vorstands. Die Bewertung erfolgt anhand einer Selbsterklärung über etwaige Straf- und Ordnungswidrigkeitsverfahren, gewerberechtliche Entscheidungen sowie über vermögensrechtliche Verfahren. Diese Erklärung wird durch das einzelne Mitglied des Vorstands der Gesellschaft jeweils zu Beginn einer Bestellungsperiode abgegeben. Dies wird durch eine Verpflichtung ergänzt, während des Zeitraums der Bestellung den Aufsichtsrat selbstständig darauf hinzuweisen, wenn das Kriterium der persönlichen Zuverlässigkeit durch neue Sachverhalte berührt sein kann.

Zu einer außerordentlichen Beurteilung der fachlichen Qualifikation und der persönlichen Zuverlässigkeit von Mitgliedern des Vorstands führen Umstände, die ein solides und umsichtiges Management des Geschäfts betreffen. Das ist insbesondere bei Zweifeln an der persönlichen Zuverlässigkeit, die aus einer Meldung des einzelnen Mitglieds des Vorstands resultieren, sowie bei Vorliegen bestimmter Kriterien der Fall.



### **B.2.2. Aufsichtsrat**

Die Wahl der Mitglieder des Aufsichtsrats richtet sich nach der Satzung. Ziel ist es, den Aufsichtsrat so zu besetzen, dass eine angemessene Kontrolle und Beratung des Vorstandes durch den Aufsichtsrat sichergestellt ist. Der Aufsichtsrat setzt sich so zusammen, dass die Mitglieder insgesamt über die zur ordnungsgemäßen Wahrnehmung der Aufgaben erforderlichen Qualifikationen, Kenntnisse und Erfahrungen verfügen. Bei der Zusammensetzung des Aufsichtsrats sollen dem Risikoprofil der Stuttgarter Versicherung AG entsprechend Kenntnisse in den wichtigsten Themenfeldern – hierzu gehören die Bereiche Kapitalanlage, Versicherungstechnik und Rechnungslegung – vorhanden sein. Nicht erforderlich ist, dass jedes Mitglied des Aufsichtsrats alle vorstehend genannten fachlichen Anforderungen erfüllt. Im Übrigen ist hinsichtlich der fachlichen Eignung der Mitglieder des Aufsichtsrats, ihrer Zuverlässigkeit und ihrer zeitlichen Verfügbarkeit sowie der Vermeidung von Interessenkonflikten das BaFin-Merkblatt zur fachlichen Eignung und Zuverlässigkeit von Mitgliedern von Verwaltungs- oder Aufsichtsorganen gemäß VAG zu beachten.

Der Aufsichtsrat legt jährlich im Rahmen einer Selbsteinschätzung die Abdeckung der vorstehend genannten sowie eventuell weiteren Themenfelder dar. Die Selbsteinschätzung ist Grundlage für etwaige Fortbildungen der Aufsichtsratsmitglieder. Die Dokumentation erfolgt durch den Vorsitzenden des Aufsichtsrats.

Die außerordentliche Beurteilung der fachlichen Qualifikation und persönlichen Zuverlässigkeit von Mitgliedern des Aufsichtsrats erfolgt entsprechend der Vorgehensweise bei Vorständen.

### **B.2.3. Schlüsselfunktionen**

Der Begriff „Schlüsselfunktion“ umfasst die Funktionen Interne Revisionsfunktion, Compliance-Funktion, Risikomanagement-Funktion und versicherungsmathematische Funktion. Die Stuttgarter Versicherung AG hat neben diesen Schlüsselfunktionen keine weiteren Personen bestimmt, die Schlüsselaufgaben innehaben.

Die Schlüsselfunktionen der Stuttgarter Versicherung AG sind auf die Stuttgarter Lebensversicherung a.G. ausgegliedert. Die Ausgliederung erfolgt unter Einhaltung der Regelungen zum Outsourcing. Die beim Dienstleister installierten Strategien und Verfahren zur Gewährleistung der fachlichen Qualifikation und persönlichen Zuverlässigkeit sind aus Sicht des ausgliedernden Unternehmens angemessen und geeignet.

Das Einstellungsverfahren bzw. die Ernennung eines Leiters einer Schlüsselfunktion läuft nach einem festgelegten Prozess unter Einbeziehung des Vorstands ab. Zudem wurden Kriterien zur Feststellung der "fachlichen Qualifikation" und "persönlichen Zuverlässigkeit" entwickelt. Diese dienen als Vorgabe für Berufsqualifikation, Kenntnisse, Erfahrungen und Persönlichkeit der Funktionsinhaber.

Für jeden Leiter einer Schlüsselfunktion wurden der Funktion entsprechende spezifische Berufsqualifikationen festgelegt. Zudem wird von allen Inhabern von Schlüsselfunktionen insbesondere verlangt:

- gute Kenntnisse der Vorgaben aus Solvency II für den jeweiligen Verantwortungsbereich;
- Kenntnisse der Aufgaben der jeweils anderen Schlüsselfunktionen;
- Kenntnisse der Aufbau- und Ablauforganisation sowie der wesentlichen Prozesse in Versicherungsunternehmen;

- Führungsqualifikation;
- ausgeprägte Persönlichkeitseigenschaften, insbesondere eine hohe Weiterbildungsbereitschaft zur Anpassung der Fachkenntnisse an sich ändernde Anforderungen sowie die Bereitschaft zur Mitwirkung in fachspezifischen Gremien.

Im Rahmen der regelmäßig erfolgenden Beurteilung der Leiter der Schlüsselfunktionen überprüft der jeweilige Ressortvorstand die fachliche Qualifikation und die persönliche Zuverlässigkeit. Dies wird durch eine Verpflichtung des Leiters der Schlüsselfunktion ergänzt, während der Laufzeit eines Beurteilungszeitraumes selbstständig darauf hinzuweisen, wenn das Kriterium der persönlichen Zuverlässigkeit durch neue Sachverhalte berührt sein kann.

Die außerordentliche Beurteilung der fachlichen Qualifikation und der persönlichen Zuverlässigkeit von Inhabern der Schlüsselfunktionen erfolgt entsprechend der Vorgehensweise bei Vorständen.

### **B.3. Risikomanagementsystem einschließlich der unternehmenseigenen Risiko- und Solvabilitätsbeurteilung**

#### **B.3.1. Allgemeine Informationen zum Risikomanagementsystem**

Die Stuttgarter Versicherung AG verfügt im Rahmen der Unternehmenssteuerung über ein umfassendes Risikomanagementsystem mit dem Ziel, Risiken durch eine effektive Risikosteuerung beherrschbar zu machen, die Finanzkraft zu sichern und die Unternehmensqualität nachhaltig zu steigern. Die Gesamtverantwortung für das Risikomanagement liegt beim Vorstand, der im Rahmen der Risikostrategie die risikopolitischen Grundsätze vorgibt. Der organisatorische Aufbau basiert auf der Funktionstrennung zwischen risikoeingehenden und risikosteuernden Fachbereichen einerseits sowie risikoüberwachenden Bereichen andererseits. Das Management der Risiken erfolgt dezentral in den Fachbereichen, da hier das Know-how zur Identifizierung, Bewertung und Steuerung der Risiken liegt. Die Risikomanagement-Funktion gibt den Rahmen für die einheitliche Vorgehensweise und Methodenanwendung vor und ist für die vierteljährliche Gesamtberichterstattung verantwortlich. Die fachbereichsübergreifende Betrachtung der Risikosituation erfolgt im Risikokomitee, in welchem der Vorstand, die Governance-Funktionen sowie der Bereich Kapitalanlage vertreten sind.

Die Risikomanagement-Funktion ist so strukturiert, dass sie die Umsetzung des Risikomanagementsystems erleichtert. Integriert in die Hauptabteilung Konzerncontrolling verfügt sie über ein ausreichendes Maß an Unabhängigkeit. Durch die Aufgabenschwerpunkte des Konzerncontrollings, wie z.B. Kapitalanlagecontrolling, Begleitung der strategischen Planung sowie der strategischen Steuerung sind sämtliche risikorelevante Informationen in der Hauptabteilung gebündelt. Des Weiteren stellt die ganzheitliche Unternehmenssicht ein allumfassendes Risikomanagement sicher.

Bei wesentlichen Entscheidungen, die erhebliche Auswirkungen auf das Risikoprofil der Stuttgarter Versicherung AG haben könnten, wird die Risikomanagement-Funktion einbezogen. Dies sind z.B. die Einführung neuer Produkte, Investitionen in für die Stuttgarter Versicherung AG neue Anlageformen, neue Sparten/Vertriebswege, Outsourcing von Schlüsselfunktionen etc. Die Dokumentation der Einbeziehung und Stellungnahme des Risikomanagements erfolgt in der Hauptabteilung Konzerncontrolling/Risikomanagement. Wird der Empfehlung der Risikomanagement-Funktion nicht Folge geleistet, werden die Gründe für die Nichtberücksichtigung im Vorstandsbeschluss dargelegt.

Zur Sicherstellung der Funktionsfähigkeit des Risikomanagementsystems erfolgen jährliche Prüfungen unterschiedlicher Bestandteile durch die interne Revision.

## B.3.2. Risikomanagementprozesse

### B.3.2.1. Risikoidentifikation

Im jährlichen Turnus erfolgt im Rahmen der Risikoinventur die Identifikation der Risiken, die auf die einzelnen Fachbereiche und Geschäftsprozesse einwirken. Ziel ist, eine möglichst lückenlose Erfassung aller Gefahrenquellen, Schadensursachen und Störpotenziale zu gewährleisten. Die Risikoinventur wird vom zentralen Risikomanagement mittels eines standardisierten Verfahrens durchgeführt.

Die identifizierten Risiken werden in folgende Kategorien unterschieden:

- Versicherungstechnisches Risiko
- Marktrisiko
- Ausfallrisiko
- Operationelles Risiko
- Liquiditätsrisiko
- Strategisches Risiko
- Reputationsrisiko

Nachhaltigkeitsrisiken sind in den einzelnen Risikokategorien berücksichtigt.

### B.3.2.2. Risikoanalyse und –bewertung

Im Zuge der Risikoanalyse werden die identifizierten Risiken hinsichtlich ihrer Auswirkungen auf das Unternehmen analysiert und das unternehmensindividuelle Risikoprofil bestimmt. Das Ergebnis der Risikoanalyse wird im ORSA-Bericht dokumentiert.

Die Risiken werden regelmäßig bewertet. Die Bewertung erfolgt für das Versicherungstechnische Risiko, Marktrisiko sowie Ausfallrisiko auf Basis der Standardformel, angepasst auf das unternehmensindividuelle Risikoprofil der Stuttgarter Versicherung AG.

Die unternehmensindividuellen Risikofaktoren im ORSA werden im Zuge der jährlichen Abweichungsanalyse des Risikoprofils von der Standardformel ermittelt.

Für Risiken, die nicht in der Standardformel enthalten sind, ist charakteristisch, dass eine Quantifizierung nicht oder nur teilweise möglich ist. Die Berücksichtigung im unternehmensindividuellen Risikoprofil erfolgt daher qualitativ.

Die Quantifizierung der Operationellen Risiken erfolgt mittels stochastischer Risikosimulation unter Annahme eines 200-Jahr-Ereignisses, was einem Konfidenzniveau von 99,5% entspricht. Die für die Modellierung notwendigen Basisdaten „Worst Case, mittlerer Schaden sowie Schadenhäufigkeit“ werden von den Risikoverantwortlichen im Zuge der jährlichen Risikoinventur ermittelt bzw. aktualisiert, wobei folgende Methoden zur Anwendung kommen:

- Datenbasierter Ansatz: Ableitung der Parameter aus unternehmensinternen Daten der Vergangenheit.
- Szenariobasierter Ansatz: Analyse der ungünstigsten aber plausiblen Fälle, mit denen das Unternehmen konfrontiert sein könnte.

- Expertenbasierter Ansatz: Ableitung der Parameter aus Erfahrungswerten, Nutzung von internem Experten-Know-how.

Simuliert wird der Kapitalbedarf bei Risikoeintritt der voneinander unabhängigen Risiken unter Berücksichtigung der Maßnahmen zur Risikominderung. Da es sich jedoch weitestgehend um qualitative Maßnahmen handelt, ist eine Quantifizierung der Risikominderung nicht möglich, sondern geht lediglich als Schätzwert in die Bewertung ein (Nettobewertung).

### **B.3.2.3. Risikosteuerung und -überwachung**

Die Risikosteuerung nimmt eine Schlüsselstellung im Risikomanagementprozess ein, da eine positive Veränderung der Risikolage und ein ausgewogenes Verhältnis zwischen Erfolgchancen und Verlustgefahr erreicht werden sollen. Sie ist ein Bestandteil des unternehmensweiten internen Kontrollsystems.

Prinzipiell gibt es drei Alternativen: die präventive, die korrektive und die nicht-aktive Risikosteuerung. Die präventive Risikosteuerung zielt darauf ab, Risiken aktiv durch Beseitigung oder Reduzierung der entsprechenden Ursachen zu vermeiden oder zu vermindern. Das heißt, durch Verringerung der Eintrittswahrscheinlichkeit und/oder des Schadensmaßes – zum Beispiel durch personelle, technische oder organisatorische Maßnahmen – entstehen keine oder verminderte Risikofolgen. Bei der korrektiven Risikosteuerung wird hingegen der Eintritt eines Risikos bewusst akzeptiert. Ziel ist dabei nicht, die Eintrittswahrscheinlichkeiten oder die Tragweite der Risiken zu reduzieren, sondern die Auswirkungen des Risikoeintritts auf andere Risikoträger zu überwälzen (z. B. in Form von Rückversicherung). Die dritte Alternative besteht darin, keine aktive Risikopolitik zu betreiben, sondern das Risiko zu akzeptieren, zu übernehmen und mit ausreichendem Risikokapital zu hinterlegen. Die Wahl der Alternativen ist situationsabhängig und wird gemäß der Kompetenzen und Zeichnungsbefugnisse in den Fachbereichen verantwortet, welche die Entscheidung grundsätzlich unter Berücksichtigung eines optimalen Risiko-Chance-Kalküls nach wirtschaftlichen Gesichtspunkten treffen.

Die Risikoüberwachung erfolgt über ein Frühwarnsystem, das mittels festgelegter Risikoindikatoren die Entwicklung der Risiken aufzeigt. Anhand der Risikoindikatoren sowie einer persönlichen Einschätzung beurteilt der Risikoverantwortliche vierteljährlich, ob die vorhandenen Kontrollen und Steuerungsmaßnahmen ausreichen, um das Risiko zu steuern. Das Ergebnis wird in Form einer Statureinschätzung (grün = unkritisch, gelb = kritisch, rot = gefährlich) in der Risikotabelle dokumentiert. Insbesondere bei gelbem bzw. rotem Status liegt es im Ermessen des Risikoverantwortlichen weitere Kontrollen und Steuerungsmaßnahmen zu installieren (1. Verteidigungslinie). Die Risikomanagement-Funktion überwacht die Einhaltung der Anforderungen durch die Risikoverantwortlichen im Zuge des vierteljährlichen Risikoreportings (2. Verteidigungslinie). Eine jährliche Überprüfung der internen Kontrollen und Steuerungsmaßnahmen erfolgt im Rahmen der Risikoinventur.

### **B.3.2.4. Risikoreporting**

Die Häufigkeit und der Inhalt der Risikoberichterstattung ist darauf ausgerichtet, dem Vorstand alle notwendigen aktuellen Informationen zur Verfügung zu stellen, damit dieser Entscheidungen mit einem angemessenen Detaillierungsgrad treffen kann.

Die Berichterstattung über die Risiken der Stuttgarter Versicherung AG, welche die risikorelevanten Informationen jeder Risikokategorie beinhaltet, erfolgt quartalsweise an den Vorstand sowie an das Risikokomitee und situativ auch an den Aufsichtsrat. Dazu führt die Risikomanagement-Funktion eine Abfrage der Risikosituation bei den Fachbereichen durch, die ihre Einschätzung mittels einer

Statusangabe für jedes Risiko abgeben. Zur Darstellung der Gesamtrisikosituation des Unternehmens werden die Risiken der Fachbereiche nach Risikokategorien aggregiert. Des Weiteren wird die Entwicklung der Risiken zum Vorquartal analysiert und aufgezeigt.

Außerhalb des vierteljährlichen Berichtsturnus sind neu entstandene Risiken sowie Veränderungen bei bestehenden Risiken unverzüglich in Form von Ad-hoc-Meldungen anzuzeigen. Die Meldung der Risikoverantwortlichen muss in schriftlicher Form an die Risikomanagement-Funktion erfolgen, welche die Risikobewertung und -dokumentation vornimmt. Wesentliche Änderungen der Risikosituation werden dem Vorstand umgehend angezeigt, um eine frühzeitige Risikosteuerung zu ermöglichen.

Für Krisensituationen im Kapitalanlagenbereich, bei Bedarf auch in anderen Bereichen, existiert ein Sonderreporting, welches von der Risikomanagement-Funktion oder den Risikoverantwortlichen erstellt und dem Vorstand sowie ggf. dem Aufsichtsrat zur Verfügung gestellt wird. Als Krisensituationen werden wirtschaftliche, politische oder gesellschaftliche Ereignisse von besonderer Tragweite für die Stuttgarter Versicherung AG sowie extreme Marktbewegungen mit entsprechenden Auswirkungen auf die Bilanz verstanden.

Gemäß Artikel 45 der Solvency II-Rahmenrichtlinie (Richtlinie 2009/138/EG) erstellt das zentrale Risikomanagement jährlich für die Versicherungsunternehmen sowie für die Gruppe einen ORSA-Bericht, welcher als Single-ORSA-Bericht konzipiert ist. Dabei wird sichergestellt, dass die einzelnen Unternehmen alle Anforderungen erfüllen, die auch ein ORSA-Bericht auf Einzelebene erfüllen müsste.

### **B.3.3. ORSA-Prozess**

Im Mittelpunkt des Risikomanagementsystems steht der ORSA-Prozess mit der unternehmenseigenen Beurteilung der Risiko- und Solvabilitätssituation. Dabei wird das Ziel verfolgt, das unternehmenseigene Risikoprofil zu bestimmen und den daraus resultierenden internen Risikokapitalbedarf kontinuierlich zu analysieren und zu bewerten. ORSA umfasst die Gesamtheit der Prozesse und Verfahren, die eingesetzt werden, um kurz- und langfristige Risiken, denen die Stuttgarter Versicherung AG ausgesetzt ist bzw. ausgesetzt sein könnte, zu identifizieren, zu bewerten, zu überwachen, zu steuern und zu berichten. Die Ergebnisse des ORSA werden bei der Festlegung der Geschäftsstrategie und im Rahmen der Unternehmensplanung berücksichtigt. Im Gegenzug fließen strategische Entscheidungen, welche den Gesamtsolvabilitätsbedarf und die gesetzlichen Kapitalanforderungen wesentlich beeinflussen, in die ORSA-Berechnungen ein bzw. werden im Vorfeld hinsichtlich ihrer Auswirkungen auf die Risikosituation beurteilt.

#### **B.3.3.1. Häufigkeit und Angemessenheit**

- **Regulärer ORSA**

Die Durchführung des regulären ORSA erfolgt im jährlichen Turnus, terminlich orientiert an der Jahresberechnung der Standardformel. Dies ist vor dem Hintergrund der Wesensart, des Umfangs und der Komplexität der Risiken als angemessen zu beurteilen.

- **Nicht-regulärer ORSA**

Ein nicht-regulärer ORSA wird anlassbezogen durchgeführt. Auslöser können sowohl externe als auch interne Faktoren sein.

Unter externen Faktoren werden wirtschaftliche, politische oder gesellschaftliche Ereignisse von besonderer Tragweite für die Stuttgarter Versicherung AG verstanden. Interne Faktoren sind in

erster Linie strategische Entscheidungen wie zum Beispiel der Auf- oder Abbau von Versicherungssparten mit wesentlichen Veränderungen der Bestandsstruktur während des Geschäftsjahrs.

Unter einem nicht-regulären ORSA wird entweder ein vollständiger ORSA oder ein Teil-ORSA verstanden. Im Zuge des Teil-ORSAs wird geprüft, wie sich das Ergebnis der letzten Beurteilung des Gesamtsolvabilitätsbedarfs und der aufsichtsrechtlichen Anforderungen auf Grund des internen oder externen Ereignisses verändert. Bei wesentlichen Veränderungen erfolgt im nächsten Schritt ein vollständiger ORSA. Die Beurteilung der Wesentlichkeit obliegt der Risikomanagement-Funktion unter Berücksichtigung der aktuellen Rahmenbedingungen sowie der Solvenzsituation der Stuttgarter Versicherung AG.

### **B.3.3.2. Beurteilung der Abweichung zwischen Risikoprofil und Standardformel**

Die Solvenzkapitalanforderung der Stuttgarter Versicherung AG wird auf Basis der Standardformel berechnet. Da die Standardformel als universell einsetzbare Berechnungsmethode das unternehmensindividuelle Risikoprofil nicht genau abdeckt, ist zu prüfen, ob sich die Abweichungen innerhalb eines akzeptablen Rahmens bewegen oder ob Anpassungen notwendig sind. So wird auf Basis einer Analyse des Risikoprofils untersucht, inwieweit die Parameter der Standardformel für den Gesamtsolvabilitätsbedarf der Stuttgarter Versicherung AG angemessen sind bzw. an welchen Stellen unternehmenseigene Risikobewertungen vorzunehmen sind. Des Weiteren werden Risiken analysiert und bewertet, die nicht in der Standardformel abgebildet sind. Unter Gesamtsolvabilitätsbedarf wird der Risikokapitalbedarf verstanden, welcher aus dem unternehmensindividuellen Risikoprofil resultiert.

Abweichungen zwischen Risikoprofil und Annahmen der Standardformel können sowohl Überschätzungen als auch Unterschätzungen darstellen. Während eine Überschätzung von Risiken aus aufsichtsrechtlicher Sicht als unbedenklich angesehen wird, stellen unterschätzte Risiken ab einer bestimmten Größenordnung eine Gefahr für die Belange der Versicherten dar, wenn der berechnete Kapitalbedarf zu niedrig ist. Bei einer vorliegenden Unterschätzung von Risiken ist daher zu prüfen, ob diese insgesamt als signifikant anzusehen ist.

Als Ergebnis der Beurteilung der Abweichung zwischen Risikoprofil und Standardformel wird für die Stuttgarter Versicherung AG begründet, ob die Verwendung der Standardformel angemessen ist oder die Risiken durch die Standardformel wesentlich über- oder unterschätzt werden.

### **B.3.3.3. Ermittlung des Gesamtsolvabilitätsbedarfs**

Ausgangspunkt für die Ermittlung des Gesamtsolvabilitätsbedarfs ist die Standardformel, welche für das Risikoprofil der Stuttgarter Versicherung AG grundsätzlich geeignet ist.

Kommt die Abweichungsanalyse zwischen Risikoprofil und Standardformel zu dem Ergebnis, dass die Abweichung nicht als signifikant einzustufen ist, werden die Ergebnisse der Säule 1-Berechnungen als Gesamtsolvabilitätsbedarf angesetzt. Bei Vorliegen einer signifikanten Abweichung werden für die unterschätzten Risiken die Parameter der Standardformel angepasst bzw. durch unternehmenseigene Risikofaktoren ersetzt.

Nicht quantifizierbare Risiken werden qualitativ berücksichtigt.

#### **B.3.3.4. Beurteilung des Gesamtsolvabilitätsbedarfs**

Zur Beurteilung des Gesamtsolvabilitätsbedarfs werden verschiedene Stresstests, Szenarioanalysen sowie Reverse-Stresstests durchgeführt, deren Ausgestaltung in Abhängigkeit der aktuellen Rahmenbedingungen jährlich neu festgelegt wird. Für nicht bzw. schwer quantifizierbare wesentliche Risiken erfolgt eine qualitative Stressbetrachtung. Die Sensitivität der Standardformel gegenüber Änderungen des Risikoprofils wird mittels Sensitivitätsanalysen beurteilt.

#### **B.3.3.5. Prognose des Gesamtsolvabilitätsbedarfs**

Zur Beurteilung der jederzeitigen Einhaltung der gesetzlichen Kapitalanforderungen wird eine Prognoserechnung über einen Zeitraum von fünf Jahren erstellt, was dem geschäftlichen Planungshorizont der Stuttgarter Versicherung AG entspricht.

#### **B.3.3.6. Ableitung strategischer Entscheidungen**

Der ORSA der Stuttgarter Versicherung AG ist eine wesentliche Grundlage für die Festlegung der Geschäftsstrategie und fließt kontinuierlich in die strategischen Entscheidungen ein. Die Ergebnisse des ORSA werden im Gesamtvorstand diskutiert und erörtert. Dabei findet insbesondere eine Auseinandersetzung mit den Risiken des Unternehmens und dem daraus resultierenden Kapitalbedarf statt. Des Weiteren beschäftigt sich der Vorstand mit der Entwicklung der versicherungstechnischen Rückstellungen sowie Eigenmittel unter der Annahme verschiedener Zukunftsszenarien.

Die Erkenntnisse aus dem ORSA werden bei der Festlegung der Geschäftsstrategie und im Rahmen der Unternehmensplanung berücksichtigt. Im Gegenzug fließen strategische Entscheidungen, welche den Gesamtsolvabilitätsbedarf und die gesetzlichen Kapitalanforderungen wesentlich beeinflussen, in die ORSA-Berechnungen ein bzw. werden im Vorfeld hinsichtlich ihrer Auswirkungen auf die Risikosituation beurteilt.

#### **B.3.4. Interaktion zwischen Risikomanagement und Kapitalmanagement**

Ziel des Kapitalmanagements der Stuttgarter Versicherung AG ist es sicherzustellen, dass die Kapitalanforderungen jederzeit mit anrechnungsfähigen Eigenmitteln bedeckt sind. Des Weiteren soll, im Fall eines zusätzlichen Kapitalbedarfs, das Aufbringen quantitativ und qualitativ angemessener Eigenmittel gewährleistet werden.

Um die aufsichtsrechtliche Vorgabe der jederzeitigen Bedeckung der Solvabilitäts- und Mindestkapitalanforderungen mit anrechnungsfähigen Eigenmitteln und anrechnungsfähigen Basiseigenmitteln zu gewährleisten, werden regelmäßig Berechnungen durchgeführt. Da die Solvency II-Berechnungen auf dem HGB-Jahresabschluss basieren, erfolgen die Berechnungen zur Sicherstellung der jederzeitigen Bedeckung der Kapitalanforderungen auf Grundlage der jährlichen 5-Jahres-HGB-Ergebnis-Planung. Ausgehend von der Entwicklung des Eigenkapitals, der ungebundenen RfB und der Bewertungsreserven unter HGB werden die Entwicklung der Kapitalanforderung und der anrechnungsfähigen Eigenmittel unter Solvency II berechnet. Hieraus sehen wir, wie sich die Solvabilität über die nächsten 5 Jahre entwickeln wird.

Ergänzt werden die Berechnungen durch Sensitivitätsanalysen. Diese zeigen, welche Szenarien die größten negativen oder positiven Auswirkungen auf die anrechnungsfähigen Eigenmittel haben und identifizieren jene Einflussgrößen, welche wir kritisch beobachten und managen müssen. Im Rahmen des Kapitalmanagements werden die Ergebnisse aus den Berechnungen diskutiert und gegebenenfalls notwendige Maßnahmen zur Stärkung der Kapitalsituation abgeleitet. Sowohl die 5-

Jahres-Planung des Solvabilitätsbedarfs als auch die Sensitivitätsanalysen werden im ORSA-Bericht dargestellt.

## **B.4. Internes Kontrollsystem**

Das Interne Kontrollsystem besteht aus folgenden Bestandteilen:

- Verwaltungs- und Rechnungslegungsverfahren,
- interner Kontrollrahmen,
- unternehmensinterne Berichterstattung und
- Funktion der Überwachung der Einhaltung der Anforderungen (Compliance-Funktion).

Es setzt sich aus der Gesamtheit der dokumentierten Verfahren und den hierin enthaltenen Risiken, Kontrollen, Verantwortlichkeiten und Kommunikationswegen zusammen.

### **B.4.1. Verwaltungs- und Rechnungslegungsverfahren**

Die Verwaltungsverfahren der Stuttgarter Versicherung AG dienen dem reibungslosen Ablauf der Geschäftsprozesse. Entsprechende Beschreibungen finden sich z.B. in Organigrammen, Arbeitsanweisungen, Handbüchern, Stellenbeschreibungen sowie in den Anweisungs- und Zeichnungsbefugnissen. Die zentralen Geschäftsprozesse sind inklusive ihrer wesentlichen Risiken und Kontrollen visualisiert und dokumentiert.

Die Rechnungslegungs- bzw. Bilanzierungsverfahren, welche die handelsrechtlichen Regelungen zu Ansatz, Bewertung und Ausweis von Geschäftsvorfällen beinhalten, sind ebenfalls in Form von Arbeitsanweisungen abgebildet.

### **B.4.2. Interner Kontrollrahmen**

Zur Schaffung eines angemessenen und wirksamen Kontrollumfelds sind die Organisationsstruktur, das Risikomanagementsystem und das Informationssystem so aufeinander abgestimmt, dass jede Organisationseinheit die von ihr zu verantwortenden Risiken kennt und entsprechende interne Kontrollen einrichtet. Jede Organisationseinheit trägt dafür Sorge, dass die jeweiligen Aufgaben in Kenntnis der aktuellen Branchen- und Berufsstandards erledigt werden. Die Vorstände der Stuttgarter Versicherung AG fördern vor diesem Hintergrund die Weiterbildung sowie die aktive Mitwirkung in entsprechenden externen Gremien.

Angemessene und wirksame interne Kontrollen werden durch die Prozesseigner und Linienverantwortlichen in Abhängigkeit der jeweiligen Risiken eingerichtet. Hierzu zählen auch interne Kontrollen zur Sicherstellung, dass die Bewertung von Vermögenswerten und Verbindlichkeiten im Hinblick auf die Einhaltung der Anforderungen von Art. 75 der Solvency II Richtlinie (Richtlinie 2009/138/EG) angemessen ist.

### **B.4.3. Unternehmensinterne Berichterstattung**

Die Stuttgarter Versicherung AG hat ein Informations- und Kommunikationssystem eingerichtet, das sicherstellt, dass risikorelevante Informationen frühzeitig an die entsprechenden Adressaten gelangen.



## **B.4.4. Compliance-Funktion**

### **B.4.4.1. Aufgaben**

Die einzelnen Zuständigkeiten der Compliance-Funktion ergeben sich aus den aufsichtsrechtlich vorgeschriebenen Aufgaben. Sie umfassen die Überwachungsfunktion, die Beratungsfunktion, die Frühwarnfunktion und die Risikokontrollfunktion. Zu den Aufgaben zählt weiter die Erstellung des Compliance-Plans.

Die Zuständigkeiten, Befugnisse und Berichtspflichten sind in der Leitlinie für die Compliance-Funktion geregelt.

### **B.4.4.2. Organisation**

#### **Unabhängigkeit**

Die delegationsfeste Letztverantwortung für die Compliance liegt beim Gesamtvorstand. Die Compliance-Funktion ist im Bereich Recht und Compliance als Stabsstelle organisiert und hat so direkten Zugang zu allen Vorstandsmitgliedern. Sie untersteht somit der Letztverantwortung des Gesamtvorstandes. Durch diese Organisationsstruktur ist gewährleistet, dass die Compliance-Funktion ihre Aufgaben frei von Einflüssen erfüllen kann, die sie daran hindern könnten, ihre Aufgaben objektiv und unabhängig wahrzunehmen.

#### **Zusammenarbeit**

Die Compliance-Funktion arbeitet eng mit den anderen Governance-Funktionen (Risikomanagement-Funktion, Versicherungsmathematische Funktion und Interne Revision) zusammen. Zu diesem Zweck finden quartalsweise und bei Bedarf Ad-hoc Besprechungen statt, zudem werden alle Berichte der Governance-Funktionen wechselseitig zur Information überlassen.

### **B.4.4.3. Befugnisse**

Die Compliance-Funktion besitzt die aufsichtsrechtlich vorausgesetzten Befugnisse. Sie kann aus eigener Initiative ungehindert mit jedem Personalangehörigen kommunizieren und verfügt über uneingeschränkten Zugang zu allen für die Ausübung ihrer Zuständigkeiten benötigten einschlägigen Informationen.

## **B.5. Funktion der Internen Revision**

### **B.5.1. Aufgaben und Umsetzung der Internen Revision**

Die Interne Revision erbringt unabhängige und objektive Prüfungs- und Beratungsdienstleistungen, welche darauf ausgerichtet sind, Mehrwerte zu schaffen und die Geschäftsprozesse zu verbessern. Sie unterstützt die Organisation bei der Erreichung ihrer Ziele, indem sie mit einem systematischen und zielgerichteten Ansatz die Effektivität des Risikomanagements, der Kontrollen und der Führungs- und Überwachungsprozesse bewertet und diese verbessern hilft.

Dementsprechend ist die Interne Revision eine Schlüsselfunktion zur Prüfung der gesamten Geschäftsorganisation einschließlich der ausgegliederten Bereiche und Prozesse, der Arbeitsweise, Wirksamkeit und Effizienz des Internen Kontrollsystems und aller anderen Elemente des Governance-Systems. Sie wirkt zudem prüferisch und koordinierend an der regelmäßigen Überprüfung des Governance-Systems mit. Die Tätigkeitsfelder der Internen Revision ergeben sich in erster Linie

aus dem Prüfungsuniversum für die Stuttgarter Versicherungsgruppe, aus der Mehrjahresprüfungsplanung und aus der jährlichen Prüfungsplanung. Beratungstätigkeiten sowie Ad-hoc- und Sonderprüfungen werden von der Internen Revision in Abstimmung mit einzelnen Vorstandsmitgliedern oder mit dem Gesamtvorstand durchgeführt.

Die Interne Revision verfügt über ein uneingeschränktes Prüfungsrecht. Sämtliche Grundlagen für die Revisionstätigkeit richten sich nach der Leitlinie für die Interne Revision.

Die Verantwortung für die Einrichtung und die Funktionsfähigkeit obliegt dem gesamten Vorstand. Die Interne Revision ist ein Instrument des Gesamtvorstandes, sie ist dem Vorstandsvorsitzenden unterstellt.

### **B.5.2. Grundsatz der Unabhängigkeit und Objektivität**

Die Interne Revision nimmt ihre Aufgaben selbstständig und unabhängig wahr. Sie ist insbesondere bei der Prüfungsplanung, Durchführung von Prüfungen, Berichterstattung und bei der Wertung der Prüfergebnisse keinen Weisungen unterworfen. Das Direktionsrecht des Vorstandes zur Anordnung von zusätzlichen Prüfungen steht der Unabhängigkeit und Selbstständigkeit der Internen Revision nicht entgegen. Einschränkungen oder Beeinflussungen sind dem Vorstand unverzüglich zu melden.

Die Interne Revision darf grundsätzlich nicht mit revisionsfremden Aufgaben betraut werden. Auf keinen Fall dürfen Aufgaben wahrgenommen werden, welche mit der Prüfungstätigkeit nicht im Einklang stehen. Unter Wahrung der Unabhängigkeit kann die Interne Revision im Rahmen ihrer Aufgaben für den Vorstand oder im Auftrag des Vorstandes für einen Fachbereich beratend tätig werden. Die Einhaltung des Prüfungsplans geht dabei der Beratungsfunktion vor.

Mitarbeiter, die in anderen Geschäftsbereichen des Unternehmens beschäftigt sind, sind grundsätzlich nicht für Aufgaben der Internen Revision vorgesehen. Das schließt jedoch nicht aus, dass in begründeten Einzelfällen andere Mitarbeiter aufgrund ihres Spezialwissens zeitweise für die Interne Revision tätig werden. Dies schließt auch externe Berater mit ein.

Die Mitarbeiter der Internen Revision erfüllen ihre Aufgaben objektiv. Unter dem Grundsatz der Objektivität würdigt der Revisor die festgestellten Sachverhalte unter den Aspekten der Gewissenhaftigkeit und der Vollständigkeit auf umfassende, gerechte und unparteiische Art und Weise. Grundsätzlich haben die Mitarbeiter der Internen Revision jeden Vorteil, der als Beeinträchtigung der Objektivität angesehen werden kann, abzulehnen.

## **B.6. Versicherungsmathematische Funktion (VmF)**

Im Rahmen des Governance-Systems wurde die Versicherungsmathematische Funktion eingerichtet.

### **B.6.1. Aufgaben und Verantwortlichkeiten**

Die Aufgaben der Versicherungsmathematischen Funktion ergeben sich aus der Solvency II Richtlinie (Richtlinie 2009/138/EG) und den daraus abgeleiteten nationalen Vorschriften (insbesondere § 31 VAG) sowie aus der Solvency II Verordnung (Delegierte Verordnung 2015/35). Dies sind insbesondere:

1. Koordination und Validierung der Berechnung der versicherungstechnischen Rückstellungen
2. Stellungnahme zur generellen Zeichnungs- und Annahmepolitik
3. Stellungnahme zur Angemessenheit der Rückversicherungsvereinbarungen

4. Beitrag zur wirksamen Umsetzung des Risikomanagements
5. Berichterstattung an das Management (Gesamtvorstand)

### **B.6.2. Gewährleistung der Objektivität und Unabhängigkeit**

Der Inhaber der VmF ist auch Leiter der Hauptabteilung Mathematik und Verantwortlicher Aktuar. Daraus könnten bei der Wahrnehmung der verschiedenen Aufgaben Interessenkonflikte entstehen. Um dem zu begegnen, werden mögliche Interessenkonflikte grundsätzlich dem Vorstandmitglied offengelegt, das für Fragen der Versicherungsmathematik verantwortlich ist.

Wo möglich und vor dem Hintergrund der Proportionalität vertretbar, werden Interessenkonflikte durch organisatorische Regelungen (Trennung von Verantwortlichkeiten innerhalb der Gesellschaft) vermieden. Wo dies nicht möglich ist oder mit nicht vertretbarem Aufwand verbunden wäre, wird dies in Berichten transparent gemacht und es werden geeignete Maßnahmen zur Vermeidung von Interessenskonflikten ergriffen.

## **B.7. Outsourcing (Ausgliederung)**

### **B.7.1. Outsourcing-Politik**

Die Outsourcing-Politik der Stuttgarter Versicherung AG ist in der Leitlinie Outsourcing beschrieben. Mit dieser Leitlinie wird sichergestellt, dass die versicherungsaufsichtsrechtlichen Vorgaben auch dann eingehalten werden, wenn ein Prozess, eine Dienstleistung oder eine Tätigkeit auf einen Dienstleister außerhalb oder innerhalb der Stuttgarter Versicherungsgruppe ausgelagert wird. Die Auslagerung erfolgt gemäß eines definierten Prozessablaufs. Für den schriftlichen Vorschlag zur Auslagerung einer Funktion oder Tätigkeit wurde eine entsprechende Vorstandsvorlage entwickelt.

Die Ausgliederung von Funktionen oder Tätigkeiten, die kritisch oder wichtig sind, ist in der Leitlinie Outsourcing geregelt. Sie betrifft die unverzichtbaren Funktionen und Tätigkeiten, ohne die die Versicherungsunternehmen nicht in der Lage wären, die Leistungen für den Versicherungsnehmer zu erbringen.

Ausgehend von dem Kriterium der Unverzichtbarkeit für die Tätigkeit als Versicherungsunternehmen werden folgende Funktionen und Tätigkeiten als kritisch und wichtig angesehen:

1. Risikomanagement-Funktion
2. Versicherungsmathematische Funktion
3. Compliance-Funktion
4. Interne Revisions-Funktion
5. Verantwortlicher Aktuar
6. Vertrieb
7. Underwriting
8. Bestandsverwaltung
9. Schaden- und Leistungsbearbeitung
10. Rechnungswesen

## 11. Vermögensanlage und Vermögensverwaltung

## 12. IT

Bei nur teilweiser Ausgliederung erfolgt eine Einzelfallbeurteilung, ob die Teilausgliederung in den Anwendungsbereich der Leitlinie fällt. Diese Beurteilung erfolgt unter anderem abhängig von der Bedeutung der teilweise ausgegliederten Funktion oder Tätigkeit für die gesamte Funktion oder Tätigkeit sowie abhängig von der zeitlichen Dauer der geplanten Ausgliederung und des Umfangs der Inanspruchnahme des Dienstleisters.

### **B.7.2. Ausgliederungen von wichtigen und kritischen Funktionen oder Tätigkeiten**

Die Stuttgarter Versicherung AG hat die Risikomanagement-Funktion, Versicherungsmathematische Funktion, Compliance-Funktion sowie die Revisions-Funktion auf die Stuttgarter Lebensversicherung a.G. ausgegliedert. Ebenfalls auf die Stuttgarter Lebensversicherung a.G. ausgegliedert sind folgende Funktionen und Tätigkeiten:

- Verantwortlicher Aktuar
- Vertrieb
- Rechnungswesen
- Vermögensanlage und Vermögensverwaltung

Des Weiteren ist die IT auf die Stuttgarter Versicherung Holding AG ausgegliedert.

### **B.8. Sonstige Angaben**

Weitere wesentliche Informationen zum Governance-System liegen nicht vor.

## C. Risikoprofil

In diesem Kapitel wird unser Risikoprofil erläutert. Die Struktur des Kapitels orientiert sich dabei an dem modularen Aufbau der Standardformel. In der folgenden Grafik ist der Aufbau der einzelnen Risikomodule und -submodule dargestellt.

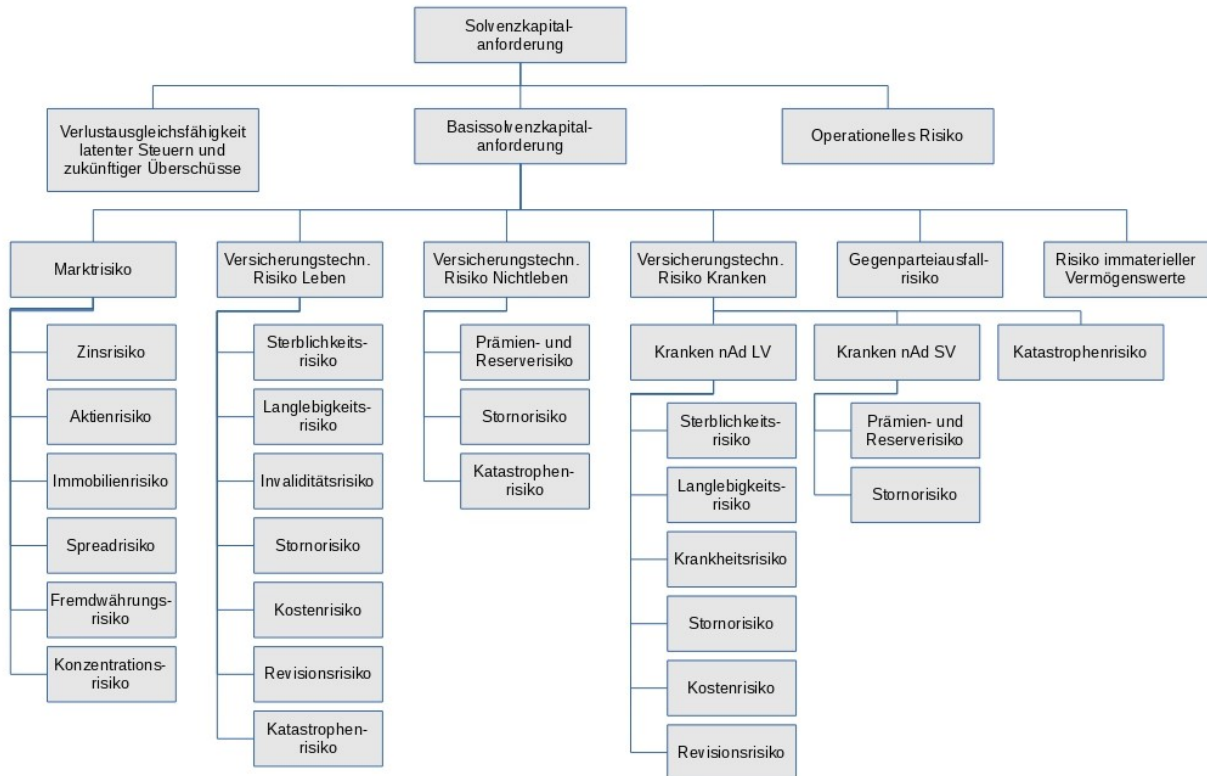

Für die Beurteilung der Solvenzsituation ist eine Bewertung dieser Risiken erforderlich. Diese erfolgt über die Berechnung der Solvenzkapitalanforderungen (SCR) mit Hilfe der Standardformel. Grundsätzlich gilt dabei das „Bottom-Up“-Prinzip. Das bedeutet, dass zuerst die SCR pro Risikomodul auf unterster Ebene bestimmt und dann geeignet aggregiert werden.

Für die Berechnung des SCR wird durch die Standardformel für jedes Risikomodul ein Stressszenario definiert. Beim Immobilienrisiko ist dies zum Beispiel ein Rückgang der Marktwerte der Immobilien um 25 %, beim Langlebigkeitsrisiko eine Verringerung der Sterblichkeitsraten um 20 %. Sowohl für das Basisszenario als auch das Stressszenario werden die aus den Versicherungsverträgen entstehenden zukünftigen Zahlungsströme berechnet. Mit Hilfe dieser Zahlungsströme für Prämien, Leistungen, Kosten und weitere Größen wird der ökonomische Wert der Verbindlichkeiten bestimmt. Als Differenz zum ökonomischen Wert der Aktiva ergibt sich der Net Asset Value (NAV). Letzteres ist der Unternehmenswert in einer ökonomischen Bewertung. Die Solvenzkapitalanforderung wird dann als der Wertunterschied des NAV im Basisszenario und im Stressszenario bestimmt. Vereinfachend können die Eigenmittel mit dem NAV gleichgesetzt werden. Das bedeutet, dass das SCR die ökonomische Auswirkung eines Stressszenarios auf die Eigenmittel beschreibt.

Nach Berechnung der SCR auf Risikomodulebene werden diese unter Berücksichtigung von Diversifikationseffekten aggregiert. Dies geschieht in mehreren Schritten bis zur Basis-Solvanzkapitalanforderung (Basis-SCR). Die gesamte Solvenzkapitalanforderung der Standardformel ergibt sich aus dem Basis-SCR erhöht um das SCR für das operationelle Risiko und angepasst um die Verlustausgleichsfähigkeit latenter Steuern.

Aus modelltheoretischer Sicht entspricht das SCR aus der Standardformel dabei dem einjährigen Value at Risk zum Sicherheitsniveau von 99,5 %. Das heißt, es wird bestimmt, wie viel Eigenmittel zur Verfügung stehen müssen, um ein statistisch einmal in 200 Jahren auftretendes Verlustereignis auszugleichen.

In den folgenden Kapiteln wird das Risikoprofil erläutert.

## **C.1. Versicherungstechnisches Risiko**

### **C.1.1. Risikoexposition**

#### **C.1.1.1. Qualitative Bewertung**

Unter dem versicherungstechnischen Risiko versteht man das Risiko, das sich aus den Schaden- und Unfallversicherungen in Bezug auf die abgedeckten Risiken und die verwendeten Prozesse bei der Ausübung des Geschäfts ergibt. Das versicherungstechnische Risiko in der Schaden- und Unfallversicherung teilt sich in folgende Kategorien auf:

- Prämien- und Reserverisiko
- Stornorisiko
- Katastrophenrisiko

Für die laufenden Renten aus der Unfallversicherung gibt es noch die folgenden versicherungstechnischen Risiken:

- Langlebigerisiko
- Kostenrisiko

Das wesentliche versicherungstechnische Risiko ist das Prämien- und Reserverisiko.

Das Prämienrisiko besteht darin, dass die tatsächlich eintretenden Schäden die in der Tarifikalkulation angesetzt übersteigen. Daher werden die Schadenfälle kontinuierlich analysiert und kontrolliert, um notwendige Beitrags- bzw. Bedingungsanpassungen rechtzeitig vornehmen zu können. Die Prämienkalkulation basiert auf den jeweiligen Schadenbedarfen und enthält angemessene Sicherheitsmargen in jeder Sparte. Darüber hinaus werden die Risiken mittels Einkauf von Rückversicherung begrenzt.

Bei eingetretenen, aber noch nicht gemeldeten oder noch nicht abschließend regulierten Versicherungsfällen besteht das Risiko, dass die dafür gebildeten handelsrechtlichen Rückstellungen für die künftigen Schadenansprüche nicht ausreichen. Dieses Reserverisiko entsteht in erster Linie in der Personenversicherung sowie bei Personenschäden aus der Haftpflichtversicherung. Mit der Bildung von ausreichenden Rückstellungen sowie der permanenten Kontrolle der Abwicklungsverläufe wird dieses Risiko gesteuert bzw. gemindert. Das Reserverisiko hängt von der Berechnung der ökonomischen Reserve ab. Bei der Berechnung und Validierung dieser, gehen die tatsächlichen Zahlungen und handelsrechtlichen Rückstellungen ein. Die handelsrechtlichen Rückstellungen basieren im Allgemeinen auf der geltend gemachten Forderungshöhe, Erfahrungswerten und Expertenschätzungen durch interne oder externe Sachverständige.

Das Stornorisiko, welches eine vorzeitige Vertragsunterbrechung der profitablen Verträge abbildet, ist gering einzuschätzen, da im Schaden-/Unfallgeschäft überwiegend Verträge mit kurzen Laufzeiten gezeichnet werden, so dass bis zum hier betrachteten Laufzeitende wenig Storno eintritt. Zudem sehen die meisten Verträge im Bestand innerhalb der Solvency II-Vertragsgrenzen, das heißt bis

zum nächsten Vertragsverlängerungszeitpunkt, kein explizites Kündigungsrecht des Versicherungsnehmers vor.

Weiteres Verlustpotenzial entsteht durch das Katastrophenrisiko. Hier werden sowohl der Eintritt von Naturkatastrophenereignissen als auch die Realisierung von Kumulrisiken in der Personenversicherung betrachtet. Durch unsere Annahmerichtlinien und risikogerechten Rückversicherungsschutz wird dieses Risiko verringert.

Darüber hinaus unterliegen die Rentenleistungen aus Unfallversicherungen sowohl dem Langlebighkeits- als auch dem Kostenrisiko. Ebenso wie in der Lebensversicherung entsteht durch die steigende Lebenserwartung hier ein erhöhtes Verlustpotenzial. Insgesamt ist der Ausgleich im Kollektiv der laufenden Unfallrenten noch hohen Schwankungen ausgesetzt, da die Zahl der Rentenschäden aus Unfallverträgen klein ist.

Im Berichtszeitraum haben sich keine wesentlichen Änderungen in unserem Risikoexposure ergeben.

### **C.1.1.2. Quantitative Bewertung**

Die Bewertung der versicherungstechnischen Risiken erfolgt getrennt für die Nichtleben-Geschäftsbereiche und die Kranken-Geschäftsbereiche. Unter das versicherungstechnische Risiko Nichtleben fallen die Sparten Allgemeine Haftpflichtversicherung, Verbundene Hausratversicherung, Fahrradversicherung, Glasversicherung, Beistandsleistungsversicherung und sonstige Schadenversicherung. Das versicherungstechnische Risiko Kranken teilt sich auf in Geschäftsbereiche nach Art der Schadenversicherung, darunter fallen die Sparten Allgemeine Unfallversicherung und Nicht substitutive Krankheitskostenversicherung, und in Geschäftsbereiche nach Art der Lebensversicherung, worunter die laufenden Renten aus Unfallverträgen fallen.

Die Bewertungsmethode beim unternehmensspezifischen Parameter (USP) für die Einkommensersatzversicherungen hat sich gegenüber dem Vorjahr verändert. Hier wurde aufgrund der Umstellung des Bewertungsverfahrens der Schadenrückstellungen die Historie der Best Estimates ab 2009 neu berechnet, welche die Grundlage für die USP Berechnung bilden.

Außerdem wurde bei der Bestimmung der Volumenmaße für das Prämienrisiko die Änderung der Delegierten Verordnung (DVO) vom 08.03.2019, gültig ab 01.01.2020, umgesetzt. Durch die Änderung wird für Neugeschäftsbeiträge mit einer Laufzeit von mehr als einem Jahr nur 30% des erwarteten Barwerts angesetzt.

In der folgenden Tabelle sind die Solvenzkapitalanforderungen für die einzelnen Risikokategorien dargestellt. Durch die Aggregation der Risiken der Submodule entstehen auf Grund von Korrelationen zwischen einzelnen Risiken Diversifikationseffekte, die ebenfalls ausgewiesen sind.

<b>Solvenzkapitalanforderungen Versicherungstechnisches Risiko (in T €)</b>	<b>SCR zum 31.12.2020</b>	<b>SCR zum 31.12.2019</b>	<b>Veränderung</b>
Versicherungstechnisches Risiko Kranken nach Art der Schadenversicherung	24.110	24.015	96
Prämien- und Reserverisiko	23.842	23.750	92
Stornorisiko	3.587	3.558	29
Diversifikation	-3.319	-3.293	-26
Versicherungstechnisches Risiko Kranken nach Art der Lebensversicherung	1.407	1.170	237
Langlebigkeitsrisiko	1.373	1.142	231
Kostenrisiko	118	97	21
Diversifikation	-84	-69	-15
Katastrophenrisiko Kranken	2.999	2.973	27
Diversifikation	-2.739	-2.615	-125
<b>Versicherungstechnisches Risiko Kranken</b>	<b>25.778</b>	<b>25.543</b>	<b>234</b>
Prämien und Reserverisiko	2.452	2.474	-22
Stornorisiko	679	677	2
Katastrophenrisiko	3.155	3.236	-81
Diversifikation	-1.781	-1.798	17
<b>Versicherungstechnisches Risiko Nichtleben</b>	<b>4.505</b>	<b>4.588</b>	<b>-83</b>

Die Berechnung der Solvenzkapitalanforderung zum 31.12.2020 zeigt, dass die größte Kapitalanforderung für das Prämien- und Reserverisiko Kranken besteht. Für das versicherungstechnische Risiko ist dies auch das wesentliche Risiko.

Die Kapitalanforderung konzentriert sich vor allem im versicherungstechnischen Risiko Kranken, da der Geschäftsbereich Einkommensersatzversicherung (Unfallversicherung) aufgrund der Ausrichtung unserer Geschäftstätigkeit das weitaus größte Bestandsvolumen hat und damit auch das meiste Risiko trägt.

Das versicherungstechnische Risiko Kranken nach Art der Lebensversicherung spielt nur eine untergeordnete Rolle, da hier ausschließlich die laufenden Renten aus der Unfallversicherung berücksichtigt sind und diese einem geringen Langlebigkeits- und Kostenrisiko unterliegen.

Beim versicherungstechnischen Risiko Nichtleben fordert das Katastrophenrisiko, insbesondere das Naturkatastrophenrisiko aus dem Geschäftsbereich Feuer- und andere Sachversicherung den größten Kapitalbedarf. Insgesamt ist die Kapitalanforderung des Untermoduls Schaden aufgrund des kleineren Bestandsvolumens jedoch deutlich geringer als im versicherungstechnischen Risiko Kranken.

Im Vergleich zum Vorjahr ist die Kapitalanforderung für das versicherungstechnische Risiko nur sehr leicht gestiegen. Dies resultiert hauptsächlich aus dem versicherungstechnischen Risiko Kranken. Dort ist das versicherungstechnische Risiko Kranken nach Art der Leben aufgrund der gesunkenen Zinsen und den gestiegenen durchschnittlichen Rentenleistungen gestiegen. Im versicherungstechnischen Risiko Kranken nach Art der Schaden gleichen sich im Geschäftsbereich Einkommensersatzversicherung die Veränderungen in den USP und in den Volumenmaßen (Prämien- und



Reserverisiko) annähernd aus. Der trotzdem sehr geringe Anstieg im versicherungstechnischen Risiko Kranken resultiert im Wesentlichen aus dem Prämienwachstum in der Krankheitskostenversicherung.

Beim Untermodul Schaden sind die Änderungen im Kapitalbedarf im Vergleich zum Vorjahr sehr gering. Der leichte Rückgang im Prämien- und Reserverisiko und im Katastrophenrisiko resultiert in beiden Fällen aus dem leichten Bestandsrückgang in den jeweiligen Sparten.

Zweckgesellschaften sind in der Berechnung der Solvenzkapitalanforderungen nicht relevant, da diese nicht vorhanden sind.

### **C.1.2. Risikokonzentrationen**

In der Schaden- und Unfallversicherung werden Risiken gezeichnet, die auf breit differenzierten Risikodeterminanten basieren, wie z. B. unterschiedliche Altersklassen, Zielgruppen und verschiedenste geografische Verteilungen innerhalb Deutschlands. Im Bestand liegen über alle Sparten hinweg vorwiegend voneinander unabhängige Einzelrisiken vor. Im Bereich der Gruppenunfallversicherung werden darüber hinaus auch Kollektive, wie z. B. Belegschaften, in einem Vertrag versichert. Die Bemessung der Risikokonzentration erfolgt unter anderem anhand von internen und externen (z. B. durch Rückversicherungsmakler) Simulationen von möglichen Höchstschäden (PML-Berechnungen). Durch die Annahmerichtlinien, die aktive Produktportfoliosteuerung und die risikoadäquate Rückversicherungsgestaltung wird die Risikokonzentration begrenzt. Ferner werden die Risiken durch ein laufendes Monitoring stetig überwacht.

### **C.1.3. Risikominderung**

Als Risikominderungstechnik beim versicherungstechnischen Risiko wird die Übertragung von Risiko an Rückversicherungsunternehmen genutzt. Die Rückversicherung stellt eine wichtige Steuerungsmaßnahme zur Reduzierung des versicherungstechnischen Risikos dar. Im Vordergrund steht dabei eine ausreichende Diversifikation durch die Streuung der Risiken auf mehrere Rückversicherungspartner mit einer guten Bonität.

Durch Rückversicherung kann der Kapitalbedarf des versicherungstechnischen Risikos um circa 10 % im Vergleich zum Brutto-Kapitalbedarf gesenkt werden. Die risikomindernde Wirkung der Rückversicherung zeigt sich dabei in allen Submodulen des versicherungstechnischen Risikos.

Das Prämien- und Reserverisiko sowie das Stornorisiko reduzieren sich durch Rückversicherung aufgrund der sinkenden risikotragenden Volumenmaße. Der Kapitalbedarf für das Katastrophenrisiko wird durch die szenariobasierte Anwendung der bestehenden Rückversicherungsstruktur gesenkt. Am deutlichsten wirkt sich die Risikominderung auf den Kapitalbedarf des versicherungstechnischen Risikos nach Art der Lebensversicherung aus. Aufgrund der deutlich kleineren Netto-Rückstellung vermindern sich auch die Risiken aus der korrespondierenden Rententrückstellung deutlich.

Die bestehenden Rückversicherungsverträge und mögliche alternative Rückversicherungsvereinbarungen werden jedes Jahr mit einer Untersuchung auf Basis des Schadendurchschnitts vergangener Jahre auf ihre Wirksamkeit geprüft.

### **C.1.4. Risikosensitivitäten**

Zur Beurteilung der Sensitivität der Standardformel gegenüber Änderungen des Risikoprofils werden im Zuge der regelmäßigen unternehmenseigenen Risiko- und Solvabilitätsbeurteilung (ORSA) zum

Stichtag 31.12. verschiedene Stresstests und Sensitivitätsanalysen durchgeführt. Die Festlegung der Annahmen der einzelnen Szenarien erfolgt im jährlichen Turnus auf Basis der aktuellen Kapitalmarktsituation sowie anderer relevanter Rahmenbedingungen. Da die ORSA-Durchführung zeitlich auf die relevanten Unternehmensprozesse ausgerichtet ist, liegen die Analyseergebnisse zum Zeitpunkt der Erstellung des SFCR noch nicht vor.

Die im Folgenden beschriebenen Ergebnisse der Stresstests und Sensitivitätsanalysen basieren daher auf Erkenntnissen des Vorjahrs. Wir gehen davon aus, dass die Aussagen für den Stichtag 31.12.2020 im Wesentlichen weiterhin zutreffen.

Im Berichtszeitraum wurden zur Beurteilung der Sensitivität der versicherungstechnischen Risiken zum 31.03.2020 ein Wachstumsszenario und ein Combined-Ratio-Stress analysiert.

Nachdem wir in den letzten Jahren ein erfolgreiches Wachstum erlebt haben, wird anhand eines Wachstumsszenarios die Auswirkung eines starken Wachstums auf das versicherungstechnische Risiko untersucht. Bei diesem Szenario werden die Auswirkungen eines Anstiegs der aktuellen Bestandsprämie im Geschäftsbereich Einkommensersatzversicherung (Unfall) um den Faktor 1,5 analysiert. Dazu wird der Bestand zum 31.03.2020 unter der Annahme erhöht, dass die entsprechende Prämie bereits gezahlt wurde. Dementsprechend erhöhen sich die Beitragsüberträge unter HGB, was zu einer zusätzlichen Kapitalanlage führt. Aus dieser Annahme resultiert, dass sich das Bestandswachstum nur auf die Prämienrückstellung über die Beitragsüberträge auswirkt, nicht aber auf die Schadenrückstellung.

Dieses Szenario wirkt sich insgesamt verlängernd auf die Best Estimate-Bilanz zum 31.03.2020 aus. Die Kapitalanlagen steigen um 44.059 Tausend € infolge der auf Basis des simulierten Bestandswachstums vereinnahmten Versicherungsbeiträge. Des Weiteren steigen die einforderbaren Beiträge aus Rückversicherungsverträgen um 590 Tausend €. Insgesamt verlängert sich die Passivseite um 32.621 Tausend €. Dies ist im Wesentlichen auf die Erhöhung der versicherungstechnischen Rückstellungen um 27.336 Tausend € zurückzuführen. Das ASM als Residualgröße von Aktiva und Verbindlichkeiten steigt im Vergleich zum Basisszenario um 12.029 Tausend €.

Die Auswirkung des Bestandswachstums auf das Prämien- und Reserverisiko hat sich dabei im Vergleich zum Vorjahr auf Grund des Ansatzes von unternehmensspezifischen Parametern deutlich reduziert. Das betrachtete Szenario führt insgesamt zu einem Rückgang der Bedeckungsquote zum 31.03.2020 um rund 5%-Punkte.

Solvenzkapitalanforderungen Versicherungstechnisches Risiko (in T €)	SCR zum 31.03.2020	SCR im Wachstumszenario zum 31.03.2020	Veränderung
Versicherungstechnisches Risiko Kranken nach Art der Schadenversicherung	24.607	29.649	5.042
Prämien- und Reserverisiko	24.348	29.208	4.860
Stornorisiko	3.558	5.095	1.536
Diversifikation	-3.300	-4.654	-1.354
Versicherungstechnisches Risiko Kranken nach Art der Lebensversicherung	1.170	1.170	0
Katastrophenrisiko Kranken	2.973	2.973	0
Diversifikation	-2.619	-2.651	-32
<b>Versicherungstechnisches Risiko Kranken</b>	<b>26.131</b>	<b>31.141</b>	<b>5.010</b>
Prämien und Reserverisiko	2.462	2.462	0
Stornorisiko	677	677	0
Katastrophenrisiko	3.236	3.236	0
Diversifikation	-1.795	-1.795	0
<b>Versicherungstechnisches Risiko Nichtleben</b>	<b>4.580</b>	<b>4.580</b>	<b>0</b>

Als Stress auf das versicherungstechnische Risiko wird der Anstieg der Combined-Ratio der Sparte Unfall auf 100 % inkl. Kapitalanlageverwaltungs- und Gemeinkosten simuliert. Durch die schlechtere Combined Ratio verringern sich der erwartete Gewinn aus zukünftigen Prämien und folglich auch das Stornorisiko im Bereich Kranken. Als Ergebnis zeigt sich ein Rückgang des Stornorisikos um knapp 82 %. Aufgrund des starken Diversifikationseffektes zwischen dem Stornorisiko und dem Prämien- und Reserverisiko und der insgesamt eher geringen Bedeutung des Stornorisikos resultiert hieraus nur eine Verminderung des versicherungstechnischen Risikos um weniger als 1 %. Da die versicherungstechnischen Rückstellungen auf eine Veränderung der Combined-Ratio deutlich stärker reagieren, zeigt sich im Combined-Ratio-Stress ein Rückgang der Solvenzquote um 16 %-Punkte zum 31.03.2020.

Solvenzkapitalanforderungen Versicherungstechnisches Risiko (in T €)	SCR zum 31.03.2020	SCR im Combined-Ratio-Stress zum 31.03.2020	Veränderung
Versicherungstechnisches Risiko Kranken nach Art der Schadenversicherung	24.607	24.357	-250
Prämien- und Reserverisiko	24.348	24.348	0
Stornorisiko	3.558	642	-2.916
Diversifikation	-3.300	-634	2.666
Versicherungstechnisches Risiko Kranken nach Art der Lebensversicherung	1.170	1.170	0
Katastrophenrisiko Kranken	2.973	2.973	0
Diversifikation	-2.619	-2.617	2
<b>Versicherungstechnisches Risiko Kranken</b>	<b>26.131</b>	<b>25.882</b>	<b>-248</b>
Prämien und Reserverisiko	2.462	2.462	0
Stornorisiko	677	677	0
Katastrophenrisiko	3.236	3.236	0
Diversifikation	-1.795	-1.795	0
<b>Versicherungstechnisches Risiko Nichtleben</b>	<b>4.580</b>	<b>4.580</b>	<b>0</b>

## **C.2. Marktrisiko**

### **C.2.1. Risikoexposition**

#### **C.2.1.1. Qualitative Bewertung**

Das Marktrisiko bezeichnet das Risiko eines Verlusts oder nachteiliger Veränderungen der Finanzlage, das sich direkt oder indirekt aus Schwankungen in der Höhe und in der Volatilität der Marktpreise für die Vermögenswerte, Verbindlichkeiten und Finanzinstrumente ergibt.

Es beinhaltet folgende Unterrisiken:

- Zinsänderungsrisiko
- Aktienrisiko
- Immobilienrisiko
- Spreadrisiko
- Währungsrisiko
- Konzentrationsrisiko

Maßgeblich für das vorzuhaltende Risikokapital sind die Struktur und Höhe des Kapitalanlagebestands der Gesellschaft auf Marktwertbasis.

#### **Zinsänderungsrisiko**

Das Risiko betrifft alle Aktiva und Passiva der Solvabilitätsübersicht, die sensitiv auf Veränderungen in der Zinsstrukturkurve oder der Zinsvolatilitäten reagieren.

Der dem Zinsänderungsrisiko ausgesetzte Rentenbestand stellt mit rund 72 % den Schwerpunkt der Kapitalanlagen der Stuttgarter Versicherung AG dar.

Sinkende Zinsen führen zu Marktwertsteigerungen bzw. steigende Zinsen zu Marktwertsenkungen des festverzinslichen Portfolios.

Auf der Passivseite sind vor allem die Rückstellungen für Unfall-Renten und Pensionsrückstellungen abhängig vom Zins, die Prämien- und Schadenrückstellung dagegen reagieren auf Grund der kurzen Laufzeiten der Cashflows nicht sehr zins sensitiv.

#### **Aktienrisiko**

Das Risiko resultiert aus ungünstigen Veränderungen der Höhe oder Volatilität der Marktpreise von im Direktbestand oder in Fonds gehaltenen Aktien und aktienähnlichen Investments.

Der Fokus der Anlagestrategie liegt auf langfristig als attraktiv eingestufte Aktien mit einer angemessenen Dividendenrendite unter Beachtung von Sicherheit und Liquidität mit dem Ziel, laufende hohe Erträge zu generieren.

#### **Immobilienrisiko**

Das Risiko resultiert aus ungünstigen Veränderungen der Höhe oder Volatilität der Marktpreise von direkt gehaltenen Immobilien. Diese können durch eine Verschlechterung der speziellen Eigenschaften der Immobilie oder einen allgemeinen Marktwertverfall hervorgerufen werden.

Die Stuttgarter Versicherung AG hat lediglich eine Immobilie im Bestand, bei der es sich um ein hochwertiges Kapitalanlageobjekt in Stuttgart handelt, welches zur Vermietung gehalten wird.

### **Spreadrisiko**

Risiko, dass sich die Höhe oder Volatilität der Renditedifferenz zwischen einer risikolosen Anleihe und einer risikobehafteten Anleihe, insbesondere auf Grund von Bonitätsänderungen der Schuldner ändert.

Der Rentenbestand der Stuttgarter Versicherung AG beinhaltet fast ausschließlich Papiere mit einer sehr guten Rating-Einstufung. So sind rund 90 % der Titel dem Investment-Grade-Bereich zuzuordnen.

### **Währungsrisiko**

Währungsrisiken entstehen durch Veränderungen der Höhe oder der Volatilität der Wechselkurse für die in Fremdwährung gehaltenen Kapitalanlagen.

Der Heimatmarkt für die Kapitalanlage der Stuttgarter Versicherung AG ist die Eurozone mit dem Schwerpunkt Deutschland. Nichtsdestotrotz weist die Gesellschaft ein Fremdwährungs-Exposure aus. Ein Teil dieser Bestände ist abgesichert, so dass diese nicht oder in reduziertem Maße mit Fremdwährungsrisiken behaftet sind.

Unsere Verpflichtungen sind ausschließlich in Euro notiert.

### **Konzentrationsrisiko**

Als Konzentrationsrisiko im Bereich der Marktrisiken wird das Risiko bezeichnet, das entweder aus einer unzureichenden Diversifikation der Kapitalanlagen oder aus einem hohen Exposure gegenüber einem einzelnen Kontrahenten resultiert. Gemäß der Kapitalanlagestrategie der Stuttgarter Versicherung AG sind die Kapitalanlagebestände angemessen diversifiziert. Dabei wird in Abhängigkeit der passivseitigen Verpflichtungen darauf geachtet, dass die Kapitalanlagebestände sowohl nach Assetklassen als auch nach Restlaufzeiten und geografischen Regionen gestreut sind.

Die Begrenzung des Exposures wird ebenfalls strikt umgesetzt, da eine zu starke Exponierung gegenüber einzelnen Schuldnern nachgewiesener Maßen (sowohl durch die Finanztheorie als auch durch die praktischen Beobachtungen) mittel- bis langfristig zu einer schlechteren Performance führt.

Das Konzentrationsrisiko nimmt somit bei der Stuttgarter Versicherung AG einen untergeordneten Stellenwert ein.

### **Risiken aus Off-Balance-Sheet Positionen**

Die Stuttgarter Versicherung AG verfügt über keine Exponierungen auf Grund außerbilanzieller Positionen. Risikoübertragungen auf Zweckgesellschaften sind nicht vorhanden.

#### **C.2.1.2. Quantitative Bewertung**

In der folgenden Tabelle sind die Solvenzkapitalanforderungen für die beschriebenen Subrisiken dargestellt. Durch die Aggregation der Risiken der Submodule entsteht auf Grund von Korrelationen zwischen einzelnen Risiken ein Diversifikationseffekt, der hier ebenfalls ausgewiesen ist.

Marktrisiko	SCR zum 31.12.2020 in T€	SCR zum 31.12.2019 in T€	Veränderung
Zinsänderungsrisiko	5.913	5.547	366
Aktienrisiko	11.370	9.860	1.510
Immobilienrisiko	3.726	3.623	103
Währungsrisiko	932	658	274
Konzentrationsrisiko	62	398	-336
Spreadrisiko	10.657	10.017	640
Diversifikation	-8.321	-7.975	-346
<b>gesamt</b>	<b>24.339</b>	<b>22.128</b>	<b>2.211</b>

Die wesentlichen Marktrisiken der Stuttgarter Versicherung AG nach Reallokation des Diversifikationseffekts sind wie folgt:

- Aktienrisiko
- Spreadrisiko
- Immobilienrisiko

Der Anstieg des Aktienrisikos resultiert hauptsächlich aus Aktien, die als Typ 2 eingestuft sind. Diese werden mit einem höheren Risikofaktor gestresst als Aktien des Typ 1. Im Vergleich zum Vorjahr hat sich der Bestand an Typ 2-Aktien erhöht. Des Weiteren konnten in 2019 Derivate risikomindernd angesetzt werden. Die regulatorischen Voraussetzungen zum Ansatz der Risikominderung waren jedoch in 2020 nicht gegeben.

Die Erhöhungen beim Zinsänderungsrisiko sowie Spreadrisiko sind größtenteils auf eine längere Duration der Neuanlage in Zinstitel zurückzuführen.

### C.2.1.3. Grundsatz der unternehmerischen Vorsicht

Die Organisation unserer Kapitalanlage basiert auf dem Prinzip der Funktionstrennung. Mit der organisatorischen Aufteilung in Front-, Middle- und Back-Office wird eine erfolgreiche Anlagetätigkeit ermöglicht und gleichzeitig ein risikoadäquates Berichts- und Kontrollsystem gewährleistet.

Grundsätzlich basiert unsere Kapitalanlage auf einer einfachen, transparenten und nachvollziehbaren Strategie, welche auf Kontinuität und Qualität ausgerichtet ist. Dabei setzen wir auf das bewährte Prinzip der Mischung und Streuung.

Bei der Struktur der Kapitalanlagebestände orientieren wir uns an der Risikotragfähigkeit der Stuttgarter Versicherung AG sowie an deren Kapitalausstattung. Des Weiteren sind die Erfordernisse unserer versicherungstechnischen Verpflichtungen und der daraus bedingten Anforderungen an den Kapitalanlagebestand von zentraler Bedeutung. Insgesamt verfolgen wir das Ziel, ein ausgewogenes Risiko-/Ertragsverhältnis zu gewährleisten.

Eine wesentliche Voraussetzung für die Entwicklung der strategischen Anlagepolitik ist die Durchführung eines Asset-Liability-Managements. Hierzu ist ein Prozess implementiert, welcher regelmäßig die Asset- und Liability-Positionen überwacht und bewertet, um sicherzustellen, dass die Vermögensanlage gegenüber den Verbindlichkeiten und dem Risikoprofil der Stuttgarter Versiche-

zung AG angemessen ist. Ausgehend von den Vorgaben der Risikostrategie werden unternehmensspezifische Ziel- bzw. Steuerungsgrößen festgelegt. Im Rahmen des Asset-Liability-Managements werden alle wesentlichen Risiken, die sich aus den Assets und Liabilities ergeben können sowie deren Ursachen und Wechselwirkungen identifiziert und erfasst. Auf Grund der Besonderheiten des betriebenen Versicherungsgeschäfts mit kurz laufenden Verträgen wird nicht ein mehrjähriger Betrachtungszeitraum gewählt, sondern das laufende sowie darauffolgende Geschäftsjahr betrachtet. Bei laufenden Renten ist der Betrachtungszeitraum entsprechend länger. Ein elementares Instrument hierbei ist die rollierende zwölfmonatige Liquiditätsplanung der Gesellschaft. Diese Übersicht beinhaltet alle geplanten Zahlungsein- und -ausgänge der versicherungstechnischen Positionen sowie der Kapitalanlagen. Die wesentlichen gesellschaftsspezifischen ALM-Themen werden im ALM-Gremium regelmäßig diskutiert. Eine Entscheidung über die einzuleitenden Maßnahmen obliegt den zuständigen Vorstandsmitgliedern bzw. dem Gesamtvorstand.

Das Management der direkt gehaltenen Kapitalanlagen erfolgt durch unternehmensinterne Spezialisten, die über die hierfür erforderliche Qualifikation und Fachkenntnisse verfügen und diese stetig weiterentwickeln. Indirekte Investments werden in der Regel extern von Kapitalanlagegesellschaften in Abstimmung mit der Stuttgarter Versicherung AG gesteuert. Auch hier ist durch Kontrollen und Plausibilitäten gewährleistet, dass die ausgegliederten Tätigkeiten überwacht und überprüft werden.

Die Steuerung des Marktrisikos erfolgt hauptsächlich über Mischung und Streuung mit dem Ziel, eine übermäßige Abhängigkeit von einem bestimmten Vermögenswert, einem Emittenten oder einer Region oder eine übermäßige Risikokonzentration im Portfolio insgesamt zu vermeiden. Durch Überwachung möglicher Konzentrationen kann diesen frühzeitig entgegengewirkt werden. Dazu sind in der Kapitalanlageleitlinie verbindliche Vorgaben in Form von Limits sowohl für die einzelnen Assetklassen als auch bei den Emittenten gesetzt. Die Quoten der Assetklassen werden auf Basis der aktuellen Risikotragfähigkeit sowie des Risikoappetits in der jährlichen Kapitalanlageplanung festgelegt und im Zuge der Risikotragfähigkeitsberechnungen überprüft.

### **C.2.2. Risikokonzentrationen**

Das Konzentrationsrisiko wird gemäß der Solvency II-Regularien (Säule 1) ermittelt und bewertet.

Im Bereich des Marktrisikos besteht zum Stichtag 31.12.2020 eine Risikokonzentration bzgl. einer Einzeladresse. Die vorgegebene Konzentrationsschwelle wird leicht überschritten und ist daher nicht wesentlich.

### **C.2.3. Risikominderung**

Risiken im Bereich der Kapitalanlage tragen wir durch eine ausgewogene Kapitalanlagepolitik Rechnung, die durch Diversifikation (Mischung und Streuung) die Zins- und Kursrisiken möglichst gering hält. Zur Risikosteuerung prüfen wir unsere Risikopositionen regelmäßig durch Hochrechnungen, Szenarioanalysen und Stresstests. Eine detaillierte Beschreibung der Steuerung des Marktrisikos ist bereits im vorstehenden Kapitel zum Grundsatz der unternehmerischen Vorsicht enthalten.

Für einzelne Subrisiken werden Risikoreduktionsmöglichkeiten situativ genutzt.

Zur Steuerung des Aktienrisikos werden bei Bedarf Absicherungsgeschäfte in Form von Put-Optionen auf Einzelwerte getätigt, um extreme Kursverluste zu begrenzen. Zum Stichtag 31.12.2020 befanden sich keine Derivate im Direktbestand. Im indirekten Bestand erfolgen ggf. Absicherungen mittels Put-Optionen auf Indizes.

Zur Absicherung des Währungsrisikos werden für die indirekte Kapitalanlage situativ diverse Absicherungsinstrumente, vor allem Währungsswaps, eingesetzt.

Die angewandten Risikominderungsmaßnahmen sehen wir insgesamt als effektiv an.

### C.2.4. Stresstests und Sensitivitätsanalysen

Zum Stichtag 31.03.2020 haben wir die folgenden Stressszenarien analysiert:

- **Instantanes Immobilienstressszenario:**

Rückgang der Marktwerte der Immobilien um 15 % gegenüber dem Best Estimate-Fall.

Ein Rückgang der Marktwerte von Immobilien würde sich risikosenkend auf das Marktrisiko auswirken. Nachdem die Eigenmittel jedoch in stärkerem Maße rückläufig reagieren, würde die Bedeckungsquote entsprechend sinken. Weiterhin wäre eine deutliche Überdeckung der Stuttgarter Versicherung AG per 31.03.2020 zu verzeichnen.

Berechnung Immobilienstress	31.03.2020 in % bzw. in T €	Immobilien- stress in % bzw. in T €	Veränderung in %-Punkte bzw. in T €
Bedeckungsquote	237,2%	234,0%	-3,2%
ASM (Eigenmittel)	76.667	75.156	-1.511
Solvenzkapitalanforderung (SCR)	32.326	32.114	-212

## C.3. Kreditrisiko

### C.3.1. Risikoexposition

#### C.3.1.1. Qualitative Bewertung

Der dem Kreditrisiko unterliegende Kapitalanlagebestand beträgt zum Stichtag 31.12.2020 rund 5 % und setzt sich wie folgt zusammen:

- Sichteinlagen bei Kreditinstituten,
- Fonds-Kassenbestände,
- Derivate,
- Außenstände von Versicherungsvermittlern,
- Forderungen an Versicherungsnehmer.

Des Weiteren besteht ein Kreditrisiko hinsichtlich des Ausfalls von Rückversicherungsvereinbarungen.

Der größte Teil des Kreditrisikos resultiert aus Rückversicherungsvereinbarungen.

Ein weiterer wesentlicher Teil des Kreditrisikos ist dem möglichen Ausfall von Außenständen von Versicherungsvermittlern zuzurechnen.



Bei den Sichteinlagen bei Kreditinstituten handelt es sich in erster Linie um Tagesgeld, welches dem Ausgleich von kurzfristigen Liquiditätsschwankungen dient und daher in seiner Höhe stark variiert.

Das Kreditrisiko der Fonds-Kassenbestände resultiert hauptsächlich aus Rentenfonds sowie zu einem kleineren Teil aus Aktienfonds. Es ist, ebenso wie das Risiko der Forderungen an Versicherungsnehmer, von untergeordneter Bedeutung.

Die dem Kreditrisiko unterliegenden Derivate dienen zur Absicherung von Aktien- sowie Währungsrisiken. Auf Grund ihres geringen Umfangs sind sie für das Kreditrisiko ebenfalls nicht wesentlich.

### C.3.1.2. Quantitative Bewertung

In der folgenden Tabelle sind die Solvenzkapitalanforderungen für die beschriebenen Subrisiken dargestellt. In Abhängigkeit von der Art der Risikoexposition sind die Kreditrisiken in die Kategorien Typ 1 und Typ 2 eingeteilt. Unter Typ 1 werden Fonds-Kassenbestände, Sichteinlagen bei Kreditinstituten, Derivate sowie Rückversicherungsvereinbarungen gefasst. Alle anderen Risikoexpositionen sind Typ 2 zugeordnet. Durch die Aggregation der Risiken der Submodule entsteht auf Grund der Korrelation der einzelnen Risiken ein Diversifikationseffekt, der hier ebenfalls ausgewiesen ist.

Kreditrisiko	SCR zum 31.12.2020 in T €	SCR zum 31.12.2019 in T €	Veränderung
Typ 1	953	796	157
Typ 2	375	506	-131
Diversifikation	- 69	- 80	11
<b>gesamt</b>	<b>1.259</b>	<b>1.222</b>	<b>37</b>

Das Kreditrisiko ist für die Stuttgarter Versicherung AG zum Stichtag 31.12.2020 nicht wesentlich und im Vergleich zum Vorjahr nahezu unverändert.

### C.3.2. Risikokonzentration

Im Bereich des Kreditrisikos bestehen zum Stichtag 31.12.2020 keine wesentlichen Risikokonzentrationen.

### C.3.3. Risikominderung

Beim Kreditrisiko kommen, in Abhängigkeit der Gegenpartei, differenzierte Risikominderungstechniken zur Anwendung.

Bei Forderungen gegenüber Vermittlern wird das Kreditrisiko über eine entsprechende Sicherheitenregelung reduziert, während Darlehensforderungen u.a. mittels Pfandrechten abgesichert sind.

Den Außenständen bei Versicherungsnehmern wird mit einem umfangreichen Mahnwesen begegnet.

Zur Steuerung des Kreditrisikos der Sichteinlagen bei Kreditinstituten ist die Liquidität auf die zwei Hausbanken LBBW und Commerzbank aufgeteilt, die eine gute Bonität aufweisen. Die Risikominderung erfolgt über die Limitierung der Tagesgeldbestände auf 50.000 Tausend €.

Das Risiko des Ausfalls von Forderungen gegenüber Rückversicherern wird bereits im Vorfeld minimiert, indem bei der Auswahl von Rückversicherungspartnern auf ein sehr gutes Rating geachtet wird. Während der Vertragslaufzeit erfolgt die Risikosteuerung anhand turnusgemäßer Bonitätsprüfungen sowie laufender Informationen über den Rückversicherer. Des Weiteren ist durch die Streuung der Risiken auf mehrere Rückversicherungspartner eine ausreichende Diversifikation gegeben.

Die angewandten Risikominderungsmaßnahmen sehen wir insgesamt als effektiv an.

### **C.3.4. Sensitivitätsanalysen**

Wie die Solvenzrechnungen zeigen, ist das Kreditrisiko für die Stuttgarter Versicherung AG von untergeordneter Bedeutung. Zum Stichtag 31.12.2020 resultieren lediglich 1,2 % des SCR aus dem Kreditrisiko (netto). Die Sensitivität der Solvenzkapitalanforderung bei Veränderungen des Kreditrisikos ist daher als äußerst gering zu bezeichnen. Vor dem Hintergrund der Proportionalität wird auf die Durchführung von Sensitivitätsanalysen oder Stresstests für diese Risikokategorie verzichtet.

## **C.4. Liquiditätsrisiko**

### **C.4.1. Qualitative Bewertung**

Das Liquiditätsrisiko besteht darin, den finanziellen Verpflichtungen z.B. im Schadenfall oder aus Kapitalanlagen nicht fristgerecht nachkommen zu können. Ursächlich kann zum einen eine mangelnde Fungibilität der Vermögensanlagen sein, das heißt das Unvermögen, Kapitalanlagen und andere Vermögenswerte bei Bedarf in angemessener Zeit in Liquidität umzuwandeln. Zum anderen besteht das Risiko darin, dass auf Grund mangelnder Marktliquidität Finanzmarktgeschäfte nur zu einem schlechteren Preis als erwartet abgeschlossen werden können.

Die Gesellschaft verfügt über ein effektives Liquiditätsmanagement, mit dem sichergestellt wird, dass fällige Verpflichtungen gegenüber Versicherungsnehmern oder Zahlungsverpflichtungen aus Kapitalanlagen jederzeit erfüllt werden können. Es können jedoch Liquiditätsengpässe auftreten, wenn unerwartet hohe Versicherungsleistungen zu erbringen sind. Dadurch kann ein Zwang entstehen, Vermögenswerte kurzfristig unter Wert zu verkaufen.

Auf Grund der hohen Fungibilität der Kapitalanlagen besteht zum Stichtag 31.12.2020 kein Liquiditätsrisiko. So sind rund 66 % der Vermögenswerte der Stuttgarter Versicherung AG sofort und ohne Kursabschläge veräußerbar. Dies wird als angemessene Reserve angesehen, um eventuelle Liquiditätsengpässe auszugleichen.

Das Risiko einer erzwungenen Veräußerung von Vermögenswerten ist daher derzeit nicht gegeben.

### **C.4.2. Risikokonzentration**

Im Bereich des Liquiditätsrisikos bestehen zum Stichtag 31.12.2020 keine wesentlichen Risikokonzentrationen.

### **C.4.3. Risikominderung**

Dem Liquiditätsrisiko wird mit einem umfassenden Liquiditätsmanagement begegnet, welches zur Steuerung der ein- und ausgehenden Zahlungsströme dient, mit dem Ziel, die Zahlungsverpflichtungen gegenüber den Versicherungsnehmern permanent sicherzustellen.

Die Deckung des kurzfristigen Liquiditätsbedarfs wird durch tägliche Dispositionsprüfung der Tagesgeldkonten sichergestellt. Des Weiteren erfolgt für den rollierenden Zeitraum von einem Jahr eine

Prognose der Liquidität unter der Annahme normaler Geschäftsbedingungen, welche monatlich aktualisiert wird.

Die angewandten Risikominderungsmaßnahmen sehen wir insgesamt als effektiv an.

#### **C.4.4. Sensitivitätsanalysen**

Zur Bewertung des Risikos eines unerwarteten Mittelabflusses wird ein erhöhter möglicher Liquiditätsbedarf betrachtet, der sich am maximalen Liquiditätsabfluss der letzten fünf Jahre zzgl. eines Sicherheitszuschlags von 20 % bemisst.

Vierteljährlich erfolgt ein Abgleich des so ermittelten erhöhten Liquiditätsbedarfs mit den liquiden Assets zum Quartalsultimo.

Als Ergebnis dieses Liquiditätsstresstests wurde zum Stichtag 31.12.2020 eine Überdeckung von 92 % erreicht. Dies bedeutet, dass zur Deckung des erhöhten Liquiditätsbedarfs rund 8 % der liquiden Assets ausreichen würden.

#### **C.4.5. Einkalkulierter erwarteter Gewinn bei künftigen Prämien**

Im Rahmen der Ermittlung der Überschüsse der Vermögenswerte über die Verbindlichkeiten wird die Eigenmittelposition EPIFP (Expected Profits Included in Future Premiums) bestimmt und ausgewiesen. Dazu werden die versicherungstechnischen Rückstellungen ohne Risikomarge berechnet unter der Annahme, dass die für die Zukunft erwarteten Prämien für bestehende Versicherungsverträge nicht gezahlt werden. Als Differenz zu den im Best-Estimate-Fall berechneten versicherungstechnischen Rückstellungen ohne Risikomarge ergibt sich dann der bei künftigen Prämien einkalkulierte Gewinn.

Dieser zukünftige erwartete Gewinn ist in den berechneten Eigenmitteln enthalten. Zum Stichtag 31.12.2020 beträgt der EPIFP 11.558 Tausend €.

### **C.5. Operationelles Risiko**

#### **C.5.1. Risikoexposition**

##### **C.5.1.1. Qualitative Bewertung**

Das Operationelle Risiko beinhaltet Risiken, die im Zusammenhang mit der internen Organisation, Mitarbeitern, Technik oder Externen - wie z.B. Versicherungsnehmer, Vermittler, Dienstleister - stehen. Des Weiteren sind dieser Risikokategorie auch Rechtsrisiken zugeordnet, welche durch ständige Änderungen der rechtlichen Rahmenbedingungen in den letzten Jahren einen immer höheren Stellenwert einnehmen und derzeit den größten Anteil am benötigten Risikokapital in dieser Risikokategorie beanspruchen.

Gem. unserer unternehmensindividuellen Bewertung sind die Rechtsrisiken die Hauptrisikotreiber für das Operationelle Risiko. Über 41 % des für diese Risikokategorie vorzuhaltenden Risikokapitals resultieren aus Risiken, die auf Grund für die Stuttgarter Versicherung AG nachteiliger Rechtsprechung entstehen können. Ein weiterer wesentlicher Risikotreiber stellen mögliche Fehler der innerhalb der Gruppe für die Gesellschaft tätigen Mitarbeiter dar, welche rund 26 % der Operationellen Risiken ausmachen. Hierunter fallen in erster Linie Verstöße gegen interne und externe Vorgaben sowie Bearbeitungsfehler.

### **C.5.1.2. Quantitative Bewertung**

Das SCR für das Operationelle Risiko beträgt zum Stichtag 31.12.2020 gem. den Säule 1-Berechnungen insgesamt 3.754 Tausend € (Vorjahr 3.663 Tausend €).

### **C.5.2. Risikokonzentration**

Auf Grund der starken Gewichtung des Hauptrisikotreibers des Operationellen Risikos besteht zum Stichtag 31.12.2020 eine Risikokonzentration hinsichtlich der Rechtsrisiken.

### **C.5.3. Risikominderung**

Zur Minimierung der Operationellen Risiken verfügt die Stuttgarter Versicherung AG über ein ausgeprägtes internes Kontrollsystem. Durch Funktionstrennungen in den Arbeitsabläufen und Plausibilitätsprüfungen werden die Risiken schädigender Handlungen reduziert und Fehler vermieden. Im Bereich Datenverarbeitung bestehen zur Reduzierung der Risiken umfassende Schutzvorkehrungen, wie z.B. Berechtigungskonzepte, Firewalls und Antivirenmaßnahmen, die laufend aktualisiert und weiterentwickelt werden.

Des Weiteren erfolgt die Risikosteuerung der Rechtsrisiken mittels laufender Beobachtung der aktuellen Entwicklungen durch die Rechtsabteilung sowie durch die Mitarbeit in externen Gremien und Verbänden.

Die angewandten Risikominderungsmaßnahmen sehen wir insgesamt als effektiv an.

### **C.5.4. Sensitivitätsanalysen**

Das Operationelle Risiko der Stuttgarter Versicherung AG resultiert aus einer Vielzahl an Einzelrisiken und weist ein breites Spektrum an Risikoursachen auf. Es reagiert wenig sensitiv auf Veränderungen der Subrisiken, die sich im Zusammenhang mit interner Organisation, Menschen, Technik sowie externen Faktoren ergeben.

Eine hohe Sensitivität des Operationellen Risikos besteht gegenüber dem Hauptrisikotreiber, den Rechtsrisiken. Gemäß Expertenschätzung kann insbesondere eine für die Gesellschaft nachteilige Rechtsprechung hinsichtlich des Versicherungsvertragsrechts einen hohen finanziellen Schaden verursachen.

Das Operationelle Risiko ist jedoch für die Stuttgarter Versicherung AG insgesamt von untergeordneter Bedeutung. Der Risikokapitalbedarf der Gesellschaft reagiert wenig sensitiv auf Veränderungen der operationellen Einzelrisiken.

## **C.6. Andere wesentliche Risiken**

Hierunter werden Reputationsrisiken, strategische Risiken sowie sonstige Risiken gefasst.

Reputationsrisiken und strategische Risiken sind dadurch charakterisiert, dass eine Quantifizierung nicht oder nur teilweise möglich ist und Steuerungsmaßnahmen lediglich in begrenztem Umfang zur Verfügung stehen. Sie werden bei der Solvenzkapitalanforderung nach Solvency II nicht berücksichtigt. Da sie aber auf Grund ihres Schadenpotenzials erhebliche, nicht quantifizierbare Auswirkungen auf die Finanz- und Ertragslage der Gesellschaft haben können, ist eine qualitative Berücksichtigung in der unternehmensindividuellen Risikobewertung unerlässlich.

Sonstige Risiken sind derzeit nicht vorhanden.

## **C.6.1. Reputationsrisiko**

### **C.6.1.1. Qualitative Bewertung**

Unter dem Reputationsrisiko wird die Beschädigung des Rufes als Versicherungsunternehmen in Folge einer negativen Wahrnehmung in der Öffentlichkeit verstanden. Dieses Risiko spielt auch auf Gruppenebene eine Rolle, da die Rufschädigung einer Gesellschaft negative Auswirkungen auf andere zur Versicherungsgruppe gehörende Unternehmen haben kann (Ansteckungsgefahr).

Reputationsrisiken können zwar grundsätzlich im gesamten Unternehmen entstehen, treten jedoch verstärkt in Fachbereichen mit repräsentativen Aufgaben oder direktem Kundenkontakt auf.

Insbesondere für den Vertrieb über freie Vermittler ist eine gute Unternehmensreputation unerlässlich und wesentliche Voraussetzung für den Vertriebs Erfolg. Eine ausgeprägte Serviceorientierung, professionelle Öffentlichkeitsarbeit sowie verbindliche Unternehmensleitlinien tragen dabei zur Risikosteuerung bei. Ein weiterer Erfolgsfaktor liegt im Vertrauen der Versicherungsnehmer in das Unternehmen, welches wiederum im hohen Maße von der Unternehmensreputation geprägt wird. Das Vertrauen von Kunden und Geschäftspartnern kann durch Regelverletzungen geschädigt werden.

### **C.6.1.2. Risikokonzentration**

Im Bereich des Reputationsrisikos bestehen zum Stichtag 31.12.2020 keine wesentlichen Risikokonzentrationen.

### **C.6.1.3. Risikominderung**

Insgesamt wird das Reputationsrisiko der Stuttgarter Versicherung AG durch das bestehende Compliance-System begrenzt, welches den organisatorischen Rahmen für ein rechtskonformes Verhalten der Gesellschaft sowie der für die Gesellschaft handelnden Personen schafft. Dem Thema Datenschutz wird dabei eine besondere Bedeutung zugemessen, da ein unsachgemäßer Umgang mit personenbezogenen Daten und IT-Anwendungen das Ansehen der Gesellschaft erheblich gefährden kann. Des Weiteren tragen eine ausgeprägte Serviceorientierung, ein qualifiziertes Beschwerdemanagement, professionelle Öffentlichkeitsarbeit sowie verbindliche Unternehmensleitlinien zur Risikosteuerung bei.

Die angewandten Risikominderungsmaßnahmen sehen wir insgesamt als effektiv an.

### **C.6.1.4. Sensitivitätsanalysen**

Für das Reputationsrisiko werden keine Sensitivitätsanalysen durchgeführt.

## **C.6.2. Strategisches Risiko**

### **C.6.2.1. Qualitative Bewertung**

Das Strategische Risiko ist das Risiko, das sich aus strategischen Geschäftsentscheidungen ergibt. Dies kann aus falschen strategischen Grundsatzentscheidungen, einer inkonsequenten Strategieumsetzung oder der Unterlassung einer Strategieanpassung an geänderte Rahmenbedingungen resultieren. Ein Strategisches Risiko kann sich auch als Ansteckungsrisiko auf andere Gesellschaften der Versicherungsgruppe ausweiten. Es ist daher notwendig, bei strategischen Entscheidungen auf Einzelunternehmensebene stets auch Gruppenaspekte zu berücksichtigen.

Aus den Grundsatzentscheidungen, welche in der Geschäftsstrategie der Gesellschaft definiert sind, erwachsen insbesondere folgende Risiken:

Das strategische Ziel der Entwicklung und Realisierung innovativer Produkte erfordert einen hohen Investitionsaufwand - insbesondere bei der Produkt- und Softwareentwicklung -, ohne dass eine Erfolgsgarantie am Markt gegeben ist. Um dieses allgemeine unternehmerische Risiko zu reduzieren, bestehen ein enger Austausch mit den Vertriebspartnern sowie ein intensiver Dialog mit verschiedenen Zielgruppen. Dadurch wird ein frühzeitiges Erkennen der Bedürfnisse und Trends am Markt ermöglicht. Zudem werden vor der Realisierung Kosten-Nutzen-Betrachtungen sowie Wettbewerbsvergleiche angestellt. Die Überprüfung von Business Cases stellt ebenfalls ein Controllinginstrument dar, um das Risiko zu begrenzen.

Die auf Grund der Unternehmensgröße der Gesellschaft begrenzten Budget-/Investitionsmöglichkeiten setzen den Rahmen für den Einsatz moderner Technologien zur Kosten- und Prozessoptimierung sowie zur Digitalisierung. Ferner ist die Nutzung von Skalen- und Verbundeffekten nur eingeschränkt möglich. Die Risikobegrenzung erfolgt mittels sorgfältiger Investitionsplanung sowie dem Controlling mehrjähriger Budgets.

Zur allgemeinen Risikosteuerung wird regelmäßig überprüft, ob die strategischen Ziele mit der entwickelten Geschäftsstrategie optimal erreicht werden können. Ein besonderes Augenmerk wird dabei auf die eingesetzten Ressourcen sowie die strategierelevanten Unternehmensprozesse gelegt. Des Weiteren erfolgt eine laufende Beobachtung der externen und internen Rahmenbedingungen, um notwendige Strategieanpassungen frühzeitig zu erkennen. Die Balanced Scorecard als das oberste strategische Steuerungstool wird regelmäßig überprüft und ggf. aktualisiert sowie laufend an den Vorstand und Aufsichtsrat berichtet.

#### **C.6.2.2. Risikokonzentrationen**

Aus der Geschäftsstrategie erwachsen folgende Risikokonzentrationen für die Gesellschaft:

Bei der Stuttgarter Versicherung AG besteht durch die Beschränkung auf freie Vermittler als Geschäftspartner das Risiko, dass eine zu geringe Anzahl qualifizierter Geschäftspartner zur Verfügung steht, um das Ziel eines nachhaltigen Wachstums zum Erhalt der Eigenständigkeit zu erreichen.

Zudem kommt eine Abhängigkeit von wenigen großen Vermittlern hinzu.

Als Steuerungsmaßnahme dient hierbei eine intensive und proaktive Vertriebsbetreuung mit dem Ziel, die Zahl der für uns Neugeschäft schreibenden freien Vermittler zu erhöhen und die bestehenden sowie neuen Vertriebspartner durch ein fundiertes Qualifizierungsangebot und durch professionelle Software sowie sehr guten Service zu unterstützen. Des Weiteren stehen die rechtlichen Veränderungen auf dem Vermittlermarkt unter intensiver Beobachtung, um gegebenenfalls schnell Alternativen entwickeln zu können.

#### **C.6.2.3. Risikominderung**

Die Maßnahmen zur Risikominderung der Strategischen Risiken sind in den Kapiteln C.6.2.1. und C.6.2.2. beschrieben.

Die angewandten Risikominderungsmaßnahmen sehen wir insgesamt als effektiv an.

#### **C.6.2.4. Sensitivitätsanalysen**

Für das Strategische Risiko werden keine Sensitivitätsanalysen durchgeführt.

## **C.7. Sonstige Angaben**

Keine sonstigen Angaben.

## D. Bewertung für Solvabilitätszwecke

### D.1. Vermögenswerte

Grundsätzlich werden für die Zeitwertermittlung gemäß Solvency II die Vorgaben aus den Durchführungsbestimmungen, den Technischen Spezifikation von EIOPA und den zusätzlichen Erläuterungen der BaFin berücksichtigt.

Nachfolgend sind Klassen von Vermögenswerten und ihre Ansatz- bzw. Bewertungsgrundlage dargestellt.

Vermögenswerte	Bewertungsgrundlage
<b>Finanzaktiva</b>	
Latente Steueransprüche	IAS 12
Immobilien und Sachanlagen für den Eigenbedarf	fortgeführte Anschaffungskosten
Immobilien	Fair Value
Aktien	Fair Value
Staatsanleihen	Fair Value
Unternehmensanleihen	Fair Value
Organismen für gemeinsame Anlagen	Fair Value
Einlagen außer Zahlungsmitteläquivalenten	Nominalwert
Sonstige Darlehen und Hypotheken	Nominalwert
Einforderbare Beträge aus Rückversicherungsverträgen	fortgeführte Anschaffungskosten
Forderungen gegenüber Rückversicherern	fortgeführte Anschaffungskosten
Forderungen (Handel, nicht Versicherung)	fortgeführte Anschaffungskosten
Zahlungsmittel und Zahlungsmitteläquivalente	Nominalwert
Sonstige nicht an anderer Stelle ausgewiesene Vermögenswerte	Nominalwert

Grundsätzlich gab es keine Veränderungen der verwendeten Ansatz- und Bewertungsgrundlagen der Finanzaktiva während des Berichtszeitraums. Die Grundlagen werden in regelmäßigen Abständen überprüft.

Zusätzlich zur Angabe der Bewertungsgrundlagen liefert nachstehende Tabelle einen Überblick über die verwendeten Bewertungsmethoden:



Vermögenswerte in T €	Mark to Market	Mark to Model	Sonstige Methoden	Gesamt
<b>Finanzaktiva</b>				
Latente Steueransprüche	0	0	0	0
Immobilien und Sachanlagen für den Eigenbedarf	0	0	1	1
Immobilien	0	14.906	0	14.906
Anteile an verbundenen Unternehmen, einschließlich Beteiligungen	0	0	0	0
Aktien	11.635	0	0	11.635
Staatsanleihen	27.133	15.181	0	42.314
Unternehmensanleihen	37.142	36.373	0	73.514
Strukturierte Schuldtitel	0	0	0	0
Organismen für gemeinsame Anlagen	48.428	0	0	48.428
Derivate	0	0	0	0
Einlagen außer Zahlungsmitteläquivalenten	0	0	8.554	8.554
Vermögenswerte für index- und fondsgebundene Verträge	0	0	0	0
Policendarlehen	0	0	0	0
Darlehen und Hypotheken an Privatpersonen	0	0	0	0
Sonstige Darlehen und Hypotheken	0	0	1.765	1.765
Einforderbare Beträge aus Rückversicherungsverträgen	0	0	22.126	22.126
Forderungen gegenüber Rückversicherern	0	0	0	0
Depotforderungen	0	0	0	0
Forderungen gegenüber Versicherungen und Vermittlern	0	0	2.953	2.953
Forderungen (Handel, nicht Versicherung)	0	0	578	578
Zahlungsmittel und Zahlungsmitteläquivalente	0	0	351	351
Sonstige nicht an anderer Stelle ausgewiesene Vermögenswerte	0	0	3	3
<b>Gesamt</b>	<b>124.338</b>	<b>66.459</b>	<b>36.331</b>	<b>227.128</b>

Bei der Ermittlung der Zeitwerte werden bebaute Grundstücke nach der Ertragswertmethode bewertet, die unbebauten Grundstücke nach dem Sachwertverfahren und die im Bau befindlichen Gebäude werden mit den Anschaffungskosten angesetzt.

Bei der Ermittlung der Zeitwerte wird für Aktien, Investmentanteile und andere nicht festverzinsliche Wertpapiere sowie bei Inhaberschuldverschreibungen und anderen festverzinslichen Wertpapieren der Börsenjahresschlusskurs zur Bewertung herangezogen. Für Spezialfonds wird der von der Kapitalanlagegesellschaft mitgeteilte Wert verwendet.

Die Zeitwerte der nach HGB zu Nominalwerten bilanzierten Kapitalanlagen werden auf Grundlage der Barwertmethode in einem eigenen Bewertungsmodell ermittelt, basierend auf aktuellen Zinsstrukturkurven und dazugehörigen Spreads unter Berücksichtigung der Restlaufzeit.

Bei den sonstigen Aktiva gibt es keinen entsprechenden Zeitwert, daher wird aus Maßgeblichkeitsgründen der zugrunde gelegte Buchwert verwendet.

Die nachstehende Tabelle stellt die bestehenden Unterschiede in der Bewertung von Vermögenswerten nach Solvency II und HGB dar:

Vermögenswerte in T €	Solvency II- Zeitwert	HGB Buchwert	Abweichung
<b>Finanzaktiva</b>			
Immaterielle Vermögensgegenstände	0	0	0
Latente Steueransprüche	0	0	0
Immobilien und Sachanlagen für den Eigenbedarf	1	1	0
Immobilien	14.906	12.108	2.798
Anteile an verbundenen Unternehmen, einschließlich Beteiligungen	0	0	0
Aktien	11.635	6.480	5.155
Staatsanleihen	42.314	36.178	6.136
Unternehmensanleihen	73.514	66.912	6.602
Strukturierte Schuldtitel	0	0	0
Organismen für gemeinsame Anlagen	48.428	43.430	4.998
Derivate	0	0	0
Einlagen außer Zahlungsmitteläquivalenten	8.554	8.554	0
Vermögenswerte für index- und fondsgebundene Verträge	0	0	0
Policendarlehen	0	0	0
Darlehen und Hypotheken an Privatpersonen	0	0	0
Sonstige Darlehen und Hypotheken	1.765	1.765	0
Einforderbare Beträge aus Rückversicherungsverträgen	22.126	22.114	12
Forderungen gegenüber Rückversicherern	0	1.078	-1.078
Depotforderungen	0	0	0
Forderungen gegenüber Versicherungen und Vermittlern	2.953	4.980	-2.027
Forderungen (Handel, nicht Versicherung)	578	578	0
Zahlungsmittel und Zahlungsmitteläquivalente	351	351	0
Sonstige nicht an anderer Stelle ausgewiesene Vermögenswerte	3	1.057	-1.054
<b>Gesamt</b>	<b>227.128</b>	<b>205.586</b>	<b>21.541</b>

Zum 31.12.2020 betrug die Differenz zwischen den Vermögenswerten der Solvabilitätsübersicht und der HGB-Bilanz in Summe rund 21.541 Tausend €.

Nachfolgend sind die wesentlichen Bewertungsunterschiede der Aktiva erläutert.

Immobilien sind unter HGB mit den Anschaffungs- bzw. Herstellungskosten angesetzt, vermindert um Abschreibungen. Bei dauerhaften Wertminderungen wird auf den niedrigeren beizulegenden Wert abgeschrieben. Für den Solvency II-Marktwert wird der durch das Ertragswertverfahren ermittelte Fair Value verwendet. Es resultiert eine Differenz von rund 2.798 Tausend €.

Der unterschiedliche Ansatz bei Staats- und Unternehmensanleihen beruht im Wesentlichen auf zwei Effekten. Zum einen wurden in der Solvabilitätsübersicht die Zeitwerte ausgewiesen und zum anderen wurden bei den Zeitwerten gem. Artikel 75 der Solvency II-Richtlinie die Stückzinsen berücksichtigt. Insgesamt betrug die Differenz rund 12.738 Tausend € wovon 1.054 Tausend € auf die Stückzinsen und 11.684 Tausend € auf den Unterschied zwischen den Zeit- und HGB-Buchwerten zurückzuführen waren. Der relativ hohe Unterschied zwischen den Zeit- und Buchwerten ist dabei auf das niedrige Zinsniveau zurückzuführen.

Die Forderungen aus dem selbst abgeschlossenen Versicherungsgeschäft an Versicherungsnehmer werden zu Nominalwerten bilanziert. Sie sind vermindert um die aufgrund von Einzelerhebungen und nach Erfahrungswerten der Vorjahre ermittelten Pauschalwertberichtigungen ausgewiesen. Die übrigen Aktivwerte, wie Guthaben bei Kreditinstituten, Rechnungsabgrenzungsposten und

sonstige Forderungen, sind mit den Nominalbeträgen angesetzt und soweit erforderlich um angemessene Wertberichtigungen gekürzt. Aufgrund des Fehlens eines aktiven Marktes für diese Positionen wird wesentlichkeitshalber der beizulegende Wert des HGB-Jahresabschlusses auch für Solvency II verwendet.

Des Weiteren werden Stückzinsen in der Solvency II-Bewertung den jeweiligen Kapitalanlagen direkt zugeordnet, während diese sich in der HGB-Übersicht in dem Posten „Sonstige nicht an anderer Stelle ausgewiesene Vermögenswerte“ befinden.

## D.2. Versicherungstechnische Rückstellungen

Die versicherungstechnischen Rückstellungen unter Solvency II ergeben sich als Summe des besten Schätzwerts (Best Estimate – BE) der versicherungstechnischen Verpflichtungen und der Risikomarge (RM).

Der BE ist ein wahrscheinlichkeitsgewichteter Durchschnitt künftiger Zahlungsströme unter Berücksichtigung des Zeitwerts des Geldes unter Verwendung der maßgeblichen risikofreien Zinsstrukturkurve. Die RM bildet die Kapitalkosten ab, die einem anderen Versicherer bei Übernahme der Verpflichtungen entstünden, da er dafür ebenfalls die regulatorischen Kapitalanforderungen erfüllen müsste.

Sie setzen sich folgendermaßen zusammen:

Versicherungstechnische Rückstellungen zum 31.12.2020 (in T €)	Best Estimate	Risikomarge	Gesamt
Krankheitskostenversicherung	1.240	159	1.399
Einkommensersatzversicherung	40.613	3.619	44.232
Renten aus Nichtlebensversicherungsverträgen die mit Krankenversicherungsverpflichtungen im Zusammenhang stehen	39.864	2.524	42.388
Feuer- und andere Sachversicherung	- 632	29	- 603
Allgemeine Haftpflichtversicherung	- 55	265	211
Verschiedene finanzielle Verluste	- 118	2	- 117
<b>Versicherungstechnische Rückstellungen</b>	<b>80.912</b>	<b>6.598</b>	<b>87.510</b>

## Bilanzierungs- und Bewertungsmethoden

Bei der Berechnung der versicherungstechnischen Rückstellungen wird folgende Segmentierung in Geschäftsbereiche vorgenommen.

Geschäftsbereiche nach Art der Schadenversicherung (nAd SV):

Geschäftsbereich unter Solvency II	Sparte unter HGB	Solvency II - Modul
Krankheitskostenversicherung	Nicht substitutive Krankheitskostenversicherung	Krankenversicherung
Einkommensersatzversicherung	Allgemeine Unfallversicherung	Krankenversicherung
Feuer- und andere Sachversicherung	Verbundene Hausratversicherung, Fahrradversicherung und Glasversicherung	Nichtlebensversicherung
Allgemeine Haftpflichtversicherung	Allgemeine Haftpflichtversicherung	Nichtlebensversicherung
Verschiedene finanzielle Verluste	Beistandsleistungsversicherung und sonstige Schadenversicherung	Nichtlebensversicherung

Geschäftsbereiche nach Art der Lebensversicherung (nAd LV):

Renten aus Schäden zu Unfallversicherungsverträgen fallen unter Solvency II in den Geschäftsbereich Renten aus Nichtlebensversicherungsverträgen, die mit Krankenversicherungsverpflichtungen im Zusammenhang stehen.

Aufgrund der Ausrichtung unseres Versicherungsgeschäftes konzentrieren sich die versicherungstechnischen Rückstellungen in der Sparte Unfall und deren nach Art der Lebensversicherung reseruierten Renten. Darüber hinaus bildet die Sparte Krankheitskostenversicherung noch einen wesentlichen Bestandteil der versicherungstechnischen Rückstellungen und es existieren noch kleinere Bestände in den anderen Geschäftsbereichen.

Bei der Berechnung der versicherungstechnischen Rückstellungen wurden keine Volatilitätsanpassung (VA), keine Matching-Anpassung (MA) und keine Übergangsmaßnahmen angewandt.

Für Sparten nach Art der Schadenversicherung wird der BE der versicherungstechnischen Rückstellungen als Summe aus dem BE der Prämienrückstellung und dem BE der Schadenrückstellung ermittelt.

### **Prämienrückstellung**

Die Prämienrückstellung wird für Verpflichtungen aus noch nicht eingetretenen Schäden aus dem zum Bilanzstichtag vorhanden Versicherungsbestand gebildet. Der BE der Prämienrückstellung entspricht dem Saldo aus dem Barwert zukünftiger (nach dem Bilanzstichtag fälliger) Prämien und dem Barwert der aus diesen Prämien resultierenden Verpflichtungen. Der Barwert dieser Verpflichtungen bezieht sich auf zukünftig eintretende Schadenfälle inkl. zukünftig eintretende Rentenfälle aus bestehenden Verträgen.

Der BE der Prämienrückstellung besteht im Wesentlichen aus dem Barwert der zukünftig erwarteten Prämien unter Anwendung der aus historischen Daten geschätzten Schadenkostenquote. Diese Methode ist angemessen, da die Schadenkostenquote verlässlich geschätzt und für die Zukunft als stabil angenommen werden kann. In der Prämienrückstellung der Sparte Unfall ist die gebundene RfB unter Solvency II enthalten. Außerdem wird der Saldo aus nicht überfälligen Forderungen und Verbindlichkeiten gegenüber Versicherungsnehmern und Vermittlern ausgewiesen.

### **Schadenrückstellung**

Der BE der Schadenrückstellung bedeckt die Verpflichtungen aus bereits eingetretenen oder verursachten Schäden, die zum Bilanzstichtag bestanden haben inkl. noch nicht anerkannter Rentenschäden und unbekannter Schäden.

Mit unterschiedlichen Schadenreservierungsverfahren (Chain-Ladder-Verfahren bzw. Munich-Chain-Ladder-Verfahren) werden aus den Abwicklungsdreiecken der Brutto-Zahlungen bzw. Brutto-Aufwände, das heißt vor Rückversicherung, zukünftige Schadenaufwendungen für bereits eingetretene Schäden ermittelt. Diese werden mit der Basis-Zinsstrukturkurve diskontiert und der Barwert als BE der Schadenrückstellung für Geschäftsbereiche nAd SV angesetzt.

Der Beste Schätzwert für die Verpflichtungen aus anerkannten Rentenschäden entspricht dem erwarteten Barwert der Zahlungsströme dieser Schäden. Dazu werden einzelvertraglich die erwarteten, zukünftigen Rentenzahlungen prognostiziert.

Die Schadenrückstellungen (Netto) enthalten außerdem pro Sparte den Saldo aus Abrechnungsforderungen und -verbindlichkeiten gegenüber Rückversicherung.

### **Weitere Komponenten der versicherungstechnischen Rückstellungen**

Die Risikomarge entspricht dem zusätzlichen Betrag, den ein Versicherungsunternehmen fordern würde, um die Versicherungsverpflichtungen zu übernehmen und zu erfüllen. Sie wird anhand einer Vereinfachungsmethode nach Leitlinie 62 TP<sup>1</sup> berechnet. Wir betrachten diese Vereinfachungsmethode als geeignet, weil sie dem Risiko und der Komplexität unseres Geschäftes angemessen ist. Bei dem verwendeten Verfahren wird die Entwicklung der Kapitalbedarfe (SCRs) risikoindividuell modelliert und in die Zukunft projiziert. Die Risikomarge ergibt sich dann aus diesen mit der Basis-Zinsstrukturkurve diskontierten Projektionswerten der SCRs gewichtet mit einem Kapitalkostensatz von 6 %.

### **Änderungsmanagement im Berechnungsprozess**

Unsere Bewertungsmodelle liefern ein realistisches Bild der wirtschaftlichen Lage unseres Unternehmens. Dennoch entwickeln wir unsere Bewertungsmethoden und -annahmen konsequent weiter.

Im Berichtszeitraum wurde die Berechnungsmethode der Schadenrückstellung, insbesondere der internen Schadenregulierungskosten angepasst. Dabei sind ab der aktuellen Berichtsperiode die internen Schadenregulierungskosten nicht mehr im Schadendreieck enthalten, sondern werden über einen Faktor mit dem Paid-to-Paid Verfahren auf die Best Estimates angerechnet. Diese Änderung wirkt sich über die Schadenquoten, ebenfalls auf die Prämienrückstellungen aus.

Diese Änderung in der Berechnung der Schadenrückstellung hat dazu geführt, dass die historischen Best Estimates der Schadenrückstellung, welche die Grundlage für die unternehmensspezifischen Parameter bilden, unter Berücksichtigung der neuen Methodik ebenso neu berechnet wurden. Die Veränderungen in den USPs sind daher teilweise auch auf die Anpassung der Berechnung der Rückstellung für indirekte Regulierungskosten zurückzuführen.

Die nicht überfälligen Forderungen und Verbindlichkeiten gegenüber Vermittlern und Versicherungsnehmern werden ab dem aktuellen Berichtsjahr in der Prämienrückstellung ausgewiesen. Dadurch erhöht sich die Prämienrückstellung um ca. 2.171 Tausend €.

Die Festlegung der Kapitalanlageverwaltungsquote hat sich im Vergleich zum Vorjahr verändert. Dadurch erhöht sich insbesondere die Rentenrückstellungen deutlich.

Beim Geschäftsbereich Allgemeine Haftpflichtversicherung wurde die Länge der berücksichtigten historischen Datenreihe verkürzt. Und beim Geschäftsbereich Einkommensersatzversicherung wurde die Abgrenzung zur Rentenrückstellung in wenigen Datenpunkten korrigiert.

Weiter gab es keine wesentlichen Änderungen in den Bewertungsmethoden und -annahmen.

### **Einforderbare Beträge aus Rückversicherungsverträgen**

Die Rückversicherungsstruktur umfasst verschiedene Rückversicherungsverträge, welche die Versicherungssparten der Unfall-, Hausrat- und Haftpflichtversicherung betreffen.

---

<sup>1</sup> EIOPA-BoS-14/166 Leitlinien zur Bewertung von versicherungstechnischen Rückstellungen, 2. Feb. 2015

In der Solvenzbilanz werden die versicherungstechnischen Rückstellungen als Brutto-Wert, das heißt ohne Berücksichtigung der Rückversicherung, ausgewiesen. Demgegenüber stehen einforderbare Beträge aus Rückversicherungsverträgen als Aktivwert in der Solvenzbilanz. Die einforderbaren Beträge aus Rückversicherungsverträgen beinhalten die Ansprüche an den Rückversicherer abzüglich der vereinbarten Zahlungen (z. B. Rückversicherungsprämien) an den Rückversicherer.

Die einforderbaren Beträge aus Rückversicherung werden aus der Differenz des Brutto-BE zum Netto-BE bestimmt.

Der Netto-BE der Prämienrückstellung wird dazu mit der gleichen Methode wie der Brutto-BE, basierend auf Netto-Daten, berechnet. Der Netto-BE der Schadenrückstellung nAd SV wird für den Geschäftsbereich Einkommensersatzversicherung mit dem Munich-Chain-Ladder-Verfahren und für die anderen Geschäftsbereiche mit dem Chain-Ladder-Verfahren auf Basis von Netto-Abwicklungsdreiecken berechnet. Der Netto-BE der Schadenrückstellung nAd LV wird über das HGB-Verhältnis der entsprechenden Größen geschätzt. Abschließend werden die daraus resultierenden vertraglichen Beträge aus Rückversicherung noch um den geschätzten Verlust aufgrund eines möglichen erwarteten Ausfalls des Rückversicherers angepasst. Im Netto-BE wird der Saldo aus Abrechnungsverbindlichkeiten und -forderungen aus Rückversicherung addiert.

Die einforderbaren Beträge aus Rückversicherungsvereinbarungen betragen zum 31.12.2020 22.126 Tausend €, die sich wie folgt auf die Geschäftsbereiche aufteilen.

<b>Einforderbare Beträge aus Rückversicherungsverträgen zum 31.12.2020 (in T €)</b>	<b>Solvency II-Zeitwert</b>
Krankheitskostenversicherung	0
Einkommensersatzversicherung	4.694
Renten aus Nichtlebensversicherungsverträgen	17.525
Feuer- und andere Sachversicherung	39
Allgemeine Haftpflichtversicherung	-132
Verschiedene finanzielle Verluste	0
<b>Gesamt</b>	<b>22.126</b>

Der größte Teil der einforderbaren Beträge entfällt auf die Renten aus Nichtlebensversicherungsverträgen. Da es sich bei Rentenschäden überwiegend um sehr große Schäden handelt, kann die Schadenrückstellung beim Übergang auf Netto-Werte deutlich reduziert werden. Bei den anderen Geschäftsbereichen ist der Einfluss der Rückversicherung auf die Schadenrückstellung positiv, auf die Prämienrückstellung dagegen negativ, da hier ein Teil der zukünftig erwarteten Gewinne an den Rückversicherer abgegeben wird.

Durch die Berücksichtigung der passiven Rückversicherung lassen sich die versicherungstechnischen Rückstellungen insgesamt deutlich reduzieren, was sich positiv auf die Höhe der Eigenmittel auswirkt. Trotz der Berücksichtigung des unerwarteten Ausfalls der Rückversicherung in der Kapitalanforderung ergibt sich durch die positive Wirkung auf die versicherungstechnischen Rückstellungen ein deutlicher Entlastungseffekt.

Es existieren keine Zweckgesellschaften, deshalb entstehen auch keine einforderbaren Beträge gegenüber Zweckgesellschaften.

## Grad der Unsicherheit

Bei einigen der bei der Berechnung der versicherungstechnischen Rückstellungen angesetzten Rechnungsgrundlagen besteht ein erhöhter Grad an Unsicherheit, weil die Datengrundlage für die Schätzung klein oder unsicher ist, oder weil es keine oder wenig Erfahrung aus den eigenen Beständen gibt und deshalb auf Branchenwerte zurückgegriffen wird. Teilweise haben bestimmte Parameter auch ein hohes Änderungsrisiko, da sie aus Vergangenheitswerten nicht geeignet abgeleitet werden können.

Die Combined Ratio ist der wichtigste Parameter in der Berechnung der versicherungstechnischen Rückstellungen. Sie hat großen Einfluss auf die zukünftig erwarteten Gewinne und damit auf die Prämienrückstellung. Die empirische Standardabweichung unserer Schadenquote ist gering. Deshalb ist der Grad der Unsicherheit klein und damit die Prämienrückstellung zuverlässig geschätzt.

Bei der Höhe der Renten-Schadenrückstellung sind die Sterbewahrscheinlichkeiten eine unsichere Größe. Die verwendeten Wahrscheinlichkeiten berücksichtigen mit einer Trendfunktion zwar die steigende Lebenserwartung, es ist jedoch nicht sichergestellt, dass diese die Sterblichkeitsentwicklung auch geeignet prognostiziert. Speziell aufgrund der langen Laufzeiten von Renten ist hier mit relativ großen Unsicherheiten zu rechnen. Diese werden jedoch im Langlebighkeitsrisiko nach Vorgaben der Standardformel gesondert berücksichtigt.

Um den BE der Schadenrückstellung für Geschäftsbereiche nach Art der Schadenversicherung zu validieren, wird der BE der Schadenrückstellung zusätzlich aus Aufwandsdreiecken ermittelt. Bei der Sparte Unfall unterscheiden sich die mit dem Munich-Chain-Ladder-Verfahren ermittelten Rückstellungen auf Basis von Zahlungs- und Aufwandsdreiecken nur um etwa 3%. Bei den anderen Sparten besteht prozentual eine größere Abweichung zwischen der Rückstellung auf Basis von Zahlungs- und Aufwandsdreiecken und damit eine größere Unsicherheit in der Schätzung. Diese Unsicherheit beträgt aufgrund der geringen Höhe der Schadenrückstellung nur etwa 1.105 Tausend €.

Die Annahmen bei der Berechnung des einkalkulierten erwarteten Gewinns bei künftigen Prämien (EPIFP) entsprechen den Annahmen zur Berechnung der versicherungstechnischen Rückstellungen und sind folglich mit den gleichen Unsicherheiten behaftet.

## Wesentliche Vereinfachungen

Bei der Berechnung der versicherungstechnischen Rückstellungen wurden Vereinfachungen vorgenommen. Die wesentlichen Vereinfachungen und die daraus resultierenden Auswirkungen auf die Höhe der versicherungstechnischen Rückstellungen sind im Folgenden dargestellt:

Die bereits beschriebene Vereinfachung zur Ermittlung des Rückversicherungsanteils der Renten-Rückstellung wurde mit Hilfe einer alternativen, konservativen Näherung validiert und für angemessen befunden.

Im Abwicklungsdreieck der Zahlungen wird der Schadenaufwand bei Anerkennung einer Rente als Einmalzahlung berücksichtigt. Dieser Einmalaufwand wird über das HGB-Deckungskapital zum Zeitpunkt der Anerkennung als angemessene Näherung der Best-Estimate-Basis ermittelt.

Diese Näherung stellt für alle seit 2017 anerkannten Renten im Allgemeinen eine Überschätzung des Aufwands dar. Für Anerkennungen vor 2017 wird der BE durch die HGB-Rückstellung im Allgemeinen unterschätzt. Diese Unterschätzung liegt in etwa zwischen 4 % - 36 %. Hinsichtlich der BE Berechnung gleichen sich diese Effekte bis auf 164 T € fast aus. Die Differenz ist nicht wesentlich.

## Vergleich der Solvency II - mit der HGB-Bewertung

In der nachfolgenden Tabelle werden die versicherungstechnischen Rückstellungen nach HGB den Ergebnissen nach Solvency II gegenüber gestellt.

Versicherungstechnische Rückstellungen zum 31.12.2020 in T €	HGB-Buchwert	Solvency II Zeitwert	Differenz
Krankheitskostenversicherung	4.984	1.399	-3.585
Einkommensersatzversicherung	77.135	44.232	-32.903
Renten aus Nichtlebensversicherungsverträgen	35.264	42.388	7.125
Feuer- und andere Sachversicherung	732	-603	-1.336
Allgemeine Haftpflichtversicherung	1.302	211	-1.091
Verschiedene finanzielle Verluste	6	-117	-122
<b>Gesamt</b>	<b>119.423</b>	<b>87.510</b>	<b>-31.913</b>

Die Bewertung der versicherungstechnischen Rückstellungen nach HGB und Solvency II unterscheidet sich deutlich. Unter HGB werden die versicherungstechnischen Rückstellungen gemäß dem Vorsichtsprinzip bilanziert. Die Rentendeckungsrückstellung wird unter Verwendung vorsichtiger Rechnungsgrundlagen und eines festen Rechnungszinses berechnet. Die Schadenrückstellung ergibt sich aus der Einzelbewertung, bei der für jeden einzelnen Schaden eine eigens geschätzte Reserve gestellt wird.

Unter Solvency II werden die versicherungstechnischen Rückstellungen marktnah bewertet, das heißt mit dem Betrag, den ein Versicherungsunternehmen zu bezahlen hätte, wenn es seine Verpflichtungen unmittelbar auf einen Dritten übertragen würde. Die Rentenrückstellung wird dementsprechend unter Verwendung realistischer Sterbewahrscheinlichkeiten und einer risikofreien Zinsstrukturkurve bewertet. Diese Rückstellungsminderung durch den Übergang auf realistische Rechnungsgrundlagen wird allerdings durch die Berücksichtigung von Kapitalanlageverwaltungskosten und der Risikomarge überkompensiert. Deshalb ist die SII-Rückstellung größer als der HGB-Wert. Für die Geschäftsbereiche nach Art der Schadenversicherung wird als Schadenrückstellung unter Solvency II eine gemeinsam, aktuariell ermittelte Reserve für alle Schäden angesetzt. Zudem werden zukünftig erwartete Gewinne aus Bestandverträgen in den versicherungstechnischen Rückstellungen unter Solvency II berücksichtigt. Vor allem diese beiden zuletzt genannten Änderungen unter Solvency II führen dazu, dass die versicherungstechnischen Rückstellungen unter Solvency II für jeden Geschäftsbereich außer den Renten deutlich kleiner sind als die unter HGB.

### D.3. Sonstige Verbindlichkeiten

Die Bewertung der Pensionsverpflichtungen nach HGB erfolgte nach den anerkannten Grundsätzen der Versicherungsmathematik mittels der sog. Projected-Unit-Credit-Methode. Als biometrische Rechnungsgrundlagen wurden die Richttafeln 2018 G von Heubeck verwendet. Folgende weitere Annahmen liegen der Bewertung zugrunde: Rechnungszinssatz p. a. 2,31 % (Vorjahr 2,71 %), Gehaltstrend p. a. 2,25 % (Vorjahr 2,25 %), Rententrend p. a. 1,00 % bzw. 1,75 % (Vorjahr 1,00 % bzw. 1,75 %), sowie 2,25 % (Vorjahr 2,25 %) für wertgesicherte Zusagen und eine durchschnittliche Fluktuationsrate von 5,00 % (Vorjahr 5,00 %). Der Rechnungszins für die Abzinsung wurde pauschal mit einem Näherungswert des durchschnittlichen Marktzinssatzes laut Bundesbank zum 31.12.2020 angesetzt, der sich bei einer angenommenen Restlaufzeit von 15 Jahren ergibt.

Bei der Ermittlung des Solvency II-Zeitwertes wird ein Näherungsverfahren angewendet. Es wird hierbei für die marktkonsistente Bewertung ein Durationsansatz verwendet. Ausgehend von dem



Wert der Pensionsrückstellung nach HGB wird die Rückstellung nach Solvency II anhand eines Faktors erhöht. Der Faktor berechnet sich folgendermaßen:

$(\text{Absenkung im Rechnungszins} + \text{geschätzter Gehaltstrend}) \cdot \text{modDur}$

Die Absenkung im Rechnungszins erfolgt im Vergleich zu der nach IAS 19 geforderten Zinskurve zum Zeitpunkt der modifizierten Duration. Zum 31.12.2020 wurde ein Zinssatz von 0,70 % (Vorjahr 1,23 %) angesetzt.

Bei einem Rentenfonds bestehen bisher zugesagte, nicht eingeforderte Einzahlungsverpflichtungen zum Bilanzstichtag in Höhe von 1.712 Tausend €. Da deren Eintrittswahrscheinlichkeit als gering eingestuft wird, sind sie nicht in der Solvabilitätsübersicht angesetzt.

Die Bewertung latenter Steuern basiert auf temporären Differenzen zwischen den ökonomischen Werten jedes einzelnen Vermögensgegenstands und jeder einzelnen Verbindlichkeit in der Solvency II-Bilanz und den in einer Bilanz für Steuerzwecke zugeordneten Werten. Steuergutschriften und steuerliche Verlustvträge sind nicht vorhanden.

Alle anderen Verbindlichkeiten werden mit Ihrem Erfüllungsbetrag angesetzt und der Buchwert entspricht dem Zeitwert nach Solvency II.

Veränderungen der verwendeten Ansatz- und Bewertungsgrundlagen der sonstigen Verbindlichkeiten fanden während des Berichtszeitraums nicht statt. Des Weiteren begegnen wir den Schätzunsicherheiten, die bei der Bewertung der sonstigen Verbindlichkeiten auftreten können, durch regelmäßige Überprüfungen und bedarfsweise Anpassung der zu Grunde liegenden Annahmen.

In der folgenden Tabelle werden die HGB Werte der sonstigen Verbindlichkeiten den Solvency II Werten gegenübergestellt.

<b>sonstige Verbindlichkeiten zum 31.12.2020 in T €</b>	<b>HGB</b>	<b>Solvency II</b>	<b>Unterschied</b>
Sonstige versicherungstechnische Rückstellungen	2.953	2.976	23
Rentenzahlungsverpflichtungen	20.459	25.408	4.949
Latente Steuerschulden	0	6.913	6.913
Verbindlichkeiten gegenüber Versicherungen und Vermittlern	5.338	1.140	-4.198
Verbindlichkeiten gegenüber Rückversicherern	3	0	-3
Verbindlichkeiten (Handel, nicht Versicherung)	17.881	17.651	-231
In den Basiseigenmitteln aufgeführte nachrangige Verbindlichkeiten	10.000	10.621	621
Sonstige Verbindlichkeiten, die nicht an anderer Stelle ausgewiesen werden	11	11	0
<b>Verbindlichkeiten insgesamt</b>	<b>56.646</b>	<b>64.720</b>	<b>8.074</b>

#### **D.4. Alternative Bewertungsmethoden**

Angaben zu diesen Sachverhalten sind an den entsprechenden Stellen in den Kapiteln D1-D3 integriert.

#### **D.5. Sonstige Angaben**

Sämtliche wesentlichen Informationen zur Bewertung der Vermögenswerte und Verbindlichkeiten für Solvabilitätszwecke wurden in den vorangegangenen Kapiteln dargestellt. Weitere Angaben sind an dieser Stelle nicht vorzunehmen.

## E. Kapitalmanagement

### E.1. Eigenmittel

Unser Ziel ist es sicherzustellen, dass die Kapitalanforderungen jederzeit mit anrechnungsfähigen Eigenmitteln bedeckt sind. Des Weiteren soll im Fall eines zusätzlichen Kapitalbedarfs das Aufbringen qualitativ angemessener Eigenmittel gewährleistet werden. Um dies zu erreichen, hat unser Vorstand die Leitlinien zum Kapitalmanagement und zum Risikomanagement verabschiedet. Diese werden einer jährlichen Prüfung unterzogen und bei Bedarf an sich ändernde Gegebenheiten angepasst.

Die Kapitalmanagementleitlinie beinhaltet deren Anwendungsbereich und Adressatenkreis. Darüber hinaus werden die Grundprinzipien des Kapitalmanagements festgelegt sowie Informationen zur Eigenmittelsituation und der Prozess der Kapitalmanagementplanung dargestellt. Das Kapitalmanagement entspricht dem aufsichtsrechtlichen Grundsatz der Proportionalität. Die Risikomanagementleitlinie regelt die Verantwortlichkeiten, das Risikomanagementsystem sowie den dazugehörigen Prozess.

Um die jederzeitige Bedeckung mit anrechnungsfähigen Eigenmitteln sicherzustellen, führen wir ein Aktiv-Passiv-Management, das heißt eine enge Abstimmung zwischen Kapitalanlage und Verpflichtungsseite, durch.

Um frühzeitig auf Änderungen reagieren zu können, erstellen wir jährlich eine 5-Jahresplanung der Solvabilitätsübersicht, der Solvabilitätskapitalanforderungen und der Eigenmittel.

Um die aufsichtsrechtliche Vorgabe der jederzeitigen Bedeckung der Kapitalanforderungen mit anrechnungsfähigen Eigenmitteln zu gewährleisten, werden regelmäßige Berechnungen durchgeführt, wie z.B. die mittelfristige Kapitalmanagementplanung. Diese Planung basiert auf der 5-Jahres-HGB-Ergebnis-Planung und leitet daraus die Entwicklung des Eigenkapitals ab. Hierbei gilt als Grundbedingung, dass die Kapitalanforderung nach Solvabilität II gedeckt sein muss. Flankiert wird dies ebenfalls durch monatliche Liquiditätsplanungen. In den Planungsprozess sind die jeweiligen Vorstände eingebunden und es erfolgt eine Information an den Aufsichtsrat.

Mit der Muttergesellschaft, der Stuttgarter Versicherung Holding AG, besteht ein Gewinnabführungsvertrag. Damit verbunden ist auch eine Verlustausgleichspflicht. Die Stuttgarter Versicherung Holding AG ist ausreichend kapitalisiert und Teil der Stuttgarter Versicherungsgruppe. Dort wird ebenfalls die Eigenkapitalentwicklung regelmäßig mittels Planungsrechnungen überwacht.

### Überleitung zu bilanziellen Eigenmitteln

Durch unterschiedliche Bewertungen und Umgliederungen bestimmter Positionen kann vom Überschuss der Vermögenswerte über die Verbindlichkeiten nach Solvency II zu dem bilanziellen Eigenkapital nach HGB übergeleitet werden, wie folgende Tabelle zeigt:

				31.12.2020	31.12.2019
	Gesamt	Tier 1	Tier 2	Tier 3	Gesamt
	in T €	in T €	in T €	in T €	in T €
<b>Überschuss der Vermögenswerte über die Verbindlichkeiten nach Solvency II</b>	<b>74.898</b>	<b>74.898</b>	<b>0</b>	<b>0</b>	<b>76.779</b>
Überschussfonds	-1.475	-1.475	0	0	-1.723
Bewertungsdifferenz aus vt. Rückstellungen (exklusive Überschussfonds)	-30.438	-30.438	0	0	-37.259
Bewertungsdifferenz aus sonstigen Passiva	8.073	8.073	0	0	12.220
Bewertungsdifferenz aus Aktiva	-21.541	-21.541	0	0	-20.500
<b>Bilanzielles Eigenkapital nach HGB</b>	<b>29.517</b>	<b>29.517</b>	<b>0</b>	<b>0</b>	<b>29.518</b>

Die Bewertungsdifferenzen zwischen dem Überschuss der Vermögenswerte über die Verbindlichkeiten nach Solvency II und dem bilanziellen Eigenkapital nach HGB ergeben sich hauptsächlich aus der dort jeweils unterschiedlichen Bewertung von Vermögenswerten und versicherungstechnischen Rückstellungen. Wie sich diese Unterschiede genau darstellen, wurde für Vermögenswerte bereits in Kapitel D.1 und für versicherungstechnische Rückstellungen in Kapitel D.2 näher erläutert.

Während der Überschussfonds unter HGB zu den versicherungstechnischen Rückstellungen zählt und damit nicht zu dem bilanziellen Eigenkapital, kann er unter Solvency II zu diesem addiert werden. Die Bewertungsdifferenzen aus den versicherungstechnischen Rückstellungen erhöhen diese ebenfalls.

Da die Kapitalanlagen nach Solvency II nach Marktwerten bewertet werden, ergibt sich hier eine höhere Bewertung als nach HGB, bedingt durch die dortige Bewertung nach Anschaffungskosten. Hierdurch entstehen passive latente Steuern, welche die Bewertungsdifferenz aus sonstigen Passiva beeinflussen.

### Zusammensetzung, Betrag und Qualität der Eigenmittel

Nach Solvency II werden Basiseigenmittel und ergänzende Eigenmittel unterschieden. Die Basiseigenmittel ergeben sich nach Solvency II aus dem Überschuss der Vermögenswerte über die Verbindlichkeiten abzüglich vorhersehbarer Dividenden und Ausschüttungen und zuzüglich nachrangiger Verbindlichkeiten. Das bedeutet, dass die Vermögenswerte den Verbindlichkeiten, also Zahlungsverpflichtungen des Versicherungsunternehmens gegenübergestellt werden. Geplante zukünftige Dividendenzahlungen müssen abgezogen werden, während nachrangige Verbindlichkeiten die Eigenmittel stärken.

Neben den Basiseigenmitteln sind die ergänzenden Eigenmittel noch ein Bestandteil der Eigenmittel nach Solvency II. Die ergänzenden Eigenmittel setzen sich zusammen aus Eigenmitteln, die nicht zu den Basiseigenmitteln zählen, aber zum Ausgleich von Verlusten eingefordert werden können. Die Berücksichtigung ergänzender Eigenmittel bedarf der vorherigen Genehmigung durch die Aufsicht. Zum Stichtag 31.12.2020 verfügen wir über keine ergänzenden Eigenmittel.

Nachdem die Kategorien der Eigenmittel gebildet wurden, gilt es nun die Höhe dieser zu bestimmen. Zur Beurteilung, ob und in welcher Höhe Eigenmittel zur Bedeckung der Solvenzkapitalanforderung verfügbar sind („verfügbare Eigenmittel“), werden die Eigenmittel in drei Qualitätsklassen („Tiers“) eingestuft. Hierfür sind insbesondere Merkmale wie „ständige Verfügbarkeit“, „Nachrangigkeit“ und „ausreichende Laufzeit“ entscheidend. Außerdem werden Rückzahlungsanreize, sonstige Belastungen und die Abwesenheit obligatorischer laufender Kosten betrachtet. Bestimmte Anrechenbarkeitsgrenzen sind einzuhalten.

Die folgende Tabelle stellt die Zusammensetzung unserer Eigenmittel nach Solvency II je Eigenmittelbestandteil und Tier dar.

Solvency II Eigenmittel	31.12.2020				31.12.2019
	Gesamt	Tier 1	Tier 2	Tier 3	Gesamt
	in T €	in T €	in T €	in T €	in T €
<b>Basiseigenmittel</b>	<b>85.519</b>	<b>74.898</b>	<b>10.621</b>	<b>0</b>	<b>87.008</b>
Gezeichnetes Kapital	4.091	4.091	0	0	4.091
Kapitalrücklage	25.427	25.427	0	0	25.427
Überschussfonds	1.475	1.475	0	0	1.723
Ausgleichsrücklage	43.905	43.905	0	0	45.339
Nachrangige Verbindlichkeiten	10.621	0	10.621	0	10.229
<b>Gesamt</b>	<b>85.519</b>	<b>74.898</b>	<b>10.621</b>	<b>0</b>	<b>87.008</b>

Unsere Eigenmittel in Höhe von 85.519 Tausend € setzen sich wie folgt zusammen: Ein Bestandteil der Basiseigenmittel in Tier 1 ist der Überschussfonds von 1.475 Tausend €. Dieser dient unter den Bedingungen des § 140 VAG als Kapitalverlustausgleichsmechanismus. Das Gezeichnete Kapital in Höhe von 4.091 Tausend € und die Kapitalrücklage in Höhe von 25.427 Tausend € stellen ebenfalls Basiseigenmittel in Tier 1 dar. Der Gesamtwert der Ausgleichsrücklage von 43.905 Tausend € umfasst die Bewertungsdifferenzen zwischen Solvency II und HGB von 21.541 Tausend € für die Vermögenswerte zuzüglich 22.365 Tausend € für die Verbindlichkeiten. Ein weiterer Bestandteil der Basiseigenmittel sind unsere nachrangigen Verbindlichkeiten in Höhe von 10.621 Tausend €, diese erhöhen außerdem unsere Bedeckungsquote.

Bedeutende Veränderungen der Eigenmittel ergeben sich hauptsächlich durch das Gegenüberstellen von Kapitalanlagen und Rückstellungen. Während des Berichtszeitraums ist es dabei zu folgenden Veränderungen von Bewertungsdifferenzen gekommen:

Die Bewertungsdifferenzen der Vermögensgegenstände resultieren im Wesentlichen aus einem unterschiedlichen bilanziellen Ausweis zwischen der Solvency II- und HGB-Bilanz der Kapitalanlagen. Während in der Solvency-II Welt die Zeitwertsicht führend ist, werden in der HGB-Bilanz die Buchwerte – die sich im Wesentlichen aus den Anschaffungskosten ergeben – bilanziert. Nach dem – durch die Corona Pandemie verursachten – Einbruch der Aktienmärkte im ersten Quartal 2020, erholten sich die Aktienmärkte im weiteren Verlauf des Jahres deutlich. So stiegen die Marktwerte der Aktienengagements durch die anschließende positive Entwicklung an den Aktienmärkten im Vergleich zum Vorjahr an. Der Anstieg wurde durch Verkaufstätigkeiten etwas gedämpft. Gleichzeitig war im Bestand der festverzinslichen Wertpapiere durch einen Rückgang des Zinsniveaus ein Anstieg der Marktwerte zu verzeichnen. Der Anstieg der Marktwerte der Rententitel wurde durch erfolgte Gewinnrealisierungen und Wiederanlagen kompensiert, so dass insgesamt ein leichter Rückgang der Marktwerte ggü. dem Vorjahr zu verzeichnen ist. Abgesehen von geringfügigen Zu- und Abschreibungen hat sich die allgemeine Finanzmarktentwicklung kaum auf die Buchwerte der Vermögensgegenstände ausgewirkt.

Die Bewertungsanpassung der Passiva ist im Berichtszeitraum gesunken. Dieser Rückgang resultiert zum einen aus den Rentenrückstellungen, bei denen der Zinsrückgang und der Anstieg der Kapitalanlageverwaltungskosten reduzierend auf die Bewertungsanpassung wirkt. Der Zinsrückgang wirkt sich zum anderen reduzierend auf die Bewertungsanpassung aus Pensionsrückstellungen aus. Außerdem sinkt die Bewertungsanpassung aus den Schadenrückstellungen, da dort unter

HGB und Solvency II jeweils Anpassungen an der Bewertung der Rückstellungen für indirekte Schadenregulierungskosten vorgenommen wurden. Ausgleichend wirkt der Anstieg der Bewertungsanpassung aufgrund der Reduktion der gebundenen RfB unter Solvency II.

Im Geschäftsjahr 2019 wurde ein Nachrangdarlehen zum Nominalwert von 10 Millionen € von der Stuttgarter Lebensversicherung a.G. aufgenommen. Der Marktwert des Nachrangdarlehens beträgt zum 31.12.2020 10,62 Millionen €. Es wird Tier 2 zugeordnet und erhöht unsere Eigenmittel. Somit setzen sich unsere Eigenmittel nicht mehr nur aus Tier 1 sondern auch aus Tier 2 zusammen. In Folge dessen unterscheidet sich die Anrechenbarkeit der Eigenmittel für MCR und SCR. Die verfügbaren Eigenmittel entsprechen den Basiseigenmitteln.

## E.2. Solvenzkapitalanforderung und Mindestkapitalanforderung

Zur übergreifenden Sicht auf die Solvenzsituation des Unternehmens werden die Solvenzkapitalanforderung (Solvency Capital Requirement (SCR)) und die Mindestkapitalanforderung (Minimum Capital Requirement (MCR)) bestimmt.

Die Solvenzkapitalanforderung ergibt sich in der Standardformel aus der Basissolvvenzkapitalanforderung (Basis-SCR), erhöht um die Kapitalanforderung für das operationelle Risiko, korrigiert um die Verlustausgleichsfähigkeit latenter Steuern. Detaillierte Informationen zur Berechnung des Basis-SCRs sind in der Einleitung zum Kapitel Risikoprofil genannt.

Die Zusammensetzung unserer Solvenzkapitalanforderung zum 31.12.2020 ist in folgender Tabelle dargestellt.

Solvvenzkapitalanforderung (in T €)	31.12.2020	31.12.2019	Veränderung
Marktrisiko	24.339	22.128	2.211
Gegenparteausfallrisiko	1.259	1.222	37
Versicherungstechnisches Risiko Leben	0	0	0
Versicherungstechnisches Risiko Kranken	25.778	25.543	234
Versicherungstechnisches Risiko Nichtleben	4.505	4.588	-83
Diversifikation	-14.838	-14.331	-507
Risiko immaterieller Vermögenswerte	0	0	0
<b>Basissolvvenzkapitalanforderung</b>	<b>41.042</b>	<b>39.150</b>	<b>1.892</b>
Operationelles Risiko	3.754	3.663	90
Verlustausgleichsfähigkeit latenter Steuern	-10.481	-10.314	-167
<b>Solvvenzkapitalanforderung</b>	<b>34.315</b>	<b>32.500</b>	<b>1.815</b>

Den größten Kapitalbedarf erzeugt das versicherungstechnische Risiko Kranken unmittelbar gefolgt vom Marktrisiko, wogegen die geringste Kapitalanforderung für das Ausfallrisiko zu stellen ist. Durch die Risikoverteilung zwischen Markt- und versicherungstechnischen Risiko Kranken kann außerdem ein hoher Diversifikationseffekt erzielt werden. Die auf den Risikomodulen basierende Basissolvvenzkapitalanforderung kann durch die Verlustausgleichsfähigkeit latenter Steuern zusätzlich deutlich reduziert werden. Die dabei angesetzten zukünftigen steuerlichen Verluste wurden mit positivem Ergebnis auf Werthaltigkeit geprüft.

Im Berichtszeitraum hat sich die Solvenzkapitalanforderung um 6 % erhöht. Der größte Teil des Anstiegs entfällt dabei auf das Marktrisiko. Dort hat sich insbesondere das Aktienrisiko aufgrund der gestiegenen Risikofaktoren erhöht. Das versicherungstechnische Risiko Nichtleben reduziert sich durch den Bestandsrückgang leicht. Im versicherungstechnischen Risiko Kranken gleichen sich bei

der Einkommensersatzversicherung Bestandsveränderungen und Veränderungen in den USP größtenteils aus. Das Bestandswachstum bei der Krankheitskostenversicherung führt zu einem leichten Anstieg im SCR. Durch das gestiegene Basis SCR steigt auch die Verlustausgleichsfähigkeit latenter Steuern, da diese durch das Basis SCR beschränkt wird.

Die Mindestkapitalanforderung entspricht dem einjährigen Value at Risk zum Konfidenzniveau von 85 %. In der Standardformel wird das MCR mit Hilfe eines einfachen Faktoransatzes aus den versicherungstechnischen Netto-Rückstellungen ohne Risikomarge und den gebuchten Netto-Prämien der letzten 12 Monate berechnet. Die Risikofaktoren sind dabei von EIOPA vorgegeben. Das MCR wird nach oben durch 45 % des SCR und nach unten sowohl durch 25 % des SCR als auch durch die absolute Untergrenze von 3,7 Millionen € bei Schaden-Unfallversicherern begrenzt. Unsere Mindestkapitalanforderung zum 31.12.2020 beträgt 15.438 Tausend € (Vorjahr 14.625 Tausend €) und wurde im Unterschied zum Vorjahr nicht nach oben begrenzt. Im Vergleich zum Vorjahr ist das MCR ebenfalls um 6 % gestiegen. Dies wird verursacht durch die gestiegenen Beiträge und versicherungstechnischen Rückstellungen (Netto) im Bereich Kranken.

Als Quotient aus anrechnungsfähigen Eigenmitteln und Kapitalanforderungen können dann die Bedeckungsquoten nach Solvency II bestimmt werden. Aus der Berechnung der Kapitalanforderungen und Bedeckungsquoten zum 31.12.2020 ergeben sich folgende Werte:

<b>Solvenzquoten</b>	<b>31.12.2020</b>	<b>31.12.2019</b>	<b>Veränderung</b>
<b>Kapitalanforderungen</b>			
Solvenzkapitalanforderung (SCR)	34.315 T €	32.500 T €	1.815 T €
Mindestkapitalanforderung (MCR)	15.438 T €	14.625 T €	813 T €
<b>Bedeckungsquoten</b>			
Bedeckungsquote (SCR)	249%	268%	-19%
Bedeckungsquote (MCR)	505%	545%	-40%

Die Solvenzquote zum 31.12.2020 liegt mit 249 % (Vorjahr 268 %) deutlich über den gesetzlichen Anforderungen. Unser Unternehmen ist folglich ausreichend bedeckt, um die nach Solvency II gestellten aufsichtsrechtlichen Anforderungen zu erfüllen. Im Vergleich zum Vorjahr ist die Bedeckungsquote (SCR) aufgrund der gestiegenen Solvenzkapitalanforderung im Marktrisiko und durch das verringerte ASM zurückgegangen. Die Bedeckungsquote bezüglich MCR ist, relativ betrachtet, im ähnlichen Maße gesunken wie die Bedeckungsquote bezüglich SCR.

### **Vereinfachungen und unternehmensspezifische Parameter**

Bei der Berechnung der Kapitalanforderungen für das versicherungstechnische Risiko und das Ausfallrisiko wurden keine wesentlichen Vereinfachungen vorgenommen.

Es wird von der Möglichkeit, unternehmensspezifische Parameter gemäß § 109 VAG in der Standardformel zu verwenden, Gebrauch gemacht. Diese USPs finden ihre Anwendung für die Berechnung des Prämien- und Reserverisikos in der Sparte Einkommensersatzversicherung.

Bei der Ermittlung des Marktrisikos der Kapitalanlagen wurden vereinfachte Berechnungen angewandt. Diese werden folgend näher erläutert.

Zinsänderungsrisiko:

Im Rahmen des Zinsänderungsrisikos wurden innerhalb der Investmentfonds die festverzinslichen Wertpapiere mit Hilfe der modifizierten Duration bewertet. Ebenso ein Teil der Zinstitel des Direktbestands. Dies stellt einen anerkannten Standard für approximierete Zinsstressberechnungen in der Finanzbranche dar.

Für die Bestände der Außendienstdarlehen werden keine Zeitwerte ermittelt, stattdessen wird vereinfacht der Buchwert angesetzt.

Speadrisiko:

Innerhalb des Spreadrisikomoduls werden Bestände der Außendienstdarlehen mit dem prozentualen durchschnittlichen Risikofaktor des Direktbestandes gestresst.

Aktienrisiko:

Die Absicherungswirkung der Derivate wird nicht unter Verwendung des Black-Scholes-Modells bewertet, sondern anhand eines vereinfachten Verfahrens. Dabei wird lediglich der innere Wert der Put-Optionen betrachtet. Die Absicherungswirkung des Zeitwerts der Option ist dabei bewusst außer Acht gelassen worden.

### **E.3. Verwendung des durationsbasierten Untermoduls Aktienrisiko bei der Berechnung der Solvenzkapitalanforderung**

Deutschland hat keinen Gebrauch von der Option gemacht, die Verwendung eines durationsbasierten Submoduls Aktienrisiko zuzulassen. Angabepflichtige Sachverhalte zu diesem Kapitel liegen somit nicht vor.

### **E.4. Unterschiede zwischen der Standardformel und etwa verwendeten internen Modellen**

Angabepflichtige Sachverhalte zu diesem Kapitel liegen nicht vor.

### **E.5. Nichteinhaltung der Mindestkapitalanforderung und Nichteinhaltung der Solvenzkapitalanforderung**

Angabepflichtige Sachverhalte zu diesem Kapitel liegen nicht vor.

### **E.6. Sonstige Angaben**

Angabepflichtige Sachverhalte zu diesem Kapitel liegen nicht vor.

## **Anlagen**

Anlage 1	Quantitative Reporting Templates .....	65
----------	--	----



## Anlage 1 Quantitative Reporting Templates

S.02.01.02 in Tausend €

### Bilanz

#### Vermögenswerte

	Solvabilität-II-Wert
	C0010
Immaterielle Vermögenswerte	R0030
Latente Steueransprüche	R0040
Überschuss bei den Altersversorgungsleistungen	R0050
Sachanlagen für den Eigenbedarf	R0060
Anlagen (außer Vermögenswerten für indexgebundene und fondsgebundene Verträge)	R0070
Immobilien (außer zur Eigennutzung)	R0080
Anteile an verbundenen Unternehmen, einschließlich Beteiligungen	R0090
Aktien	R0100
Aktien – notiert	R0110
Aktien – nicht notiert	R0120
Anleihen	R0130
Staatsanleihen	R0140
Unternehmensanleihen	R0150
Strukturierte Schuldtitel	R0160
Besicherte Wertpapiere	R0170
Organismen für gemeinsame Anlagen	R0180
Derivate	R0190
Einlagen außer Zahlungsmitteläquivalenten	R0200
Sonstige Anlagen	R0210
Vermögenswerte für index- und fondsgebundene Verträge	R0220
Darlehen und Hypotheken	R0230
Policendarlehen	R0240
Darlehen und Hypotheken an Privatpersonen	R0250
Sonstige Darlehen und Hypotheken	R0260
Einforderbare Beträge aus Rückversicherungsverträgen von:	R0270
Nichtlebensversicherungen und nach Art der Nichtlebensversicherung betriebenen Krankenversicherungen	R0280
Nichtlebensversicherungen außer Krankenversicherungen	R0290
nach Art der Nichtlebensversicherung betriebene Krankenversicherungen	R0300
Lebensversicherungen und nach Art der Lebensversicherung betriebenen Krankenversicherungen außer Krankenversicherungen und fonds- und indexgebundenen Versicherungen	R0310
nach Art der Lebensversicherung betriebene Krankenversicherungen	R0320
Lebensversicherungen außer Krankenversicherungen und fonds- und indexgebundenen Versicherungen	R0330
Lebensversicherungen, fonds- und indexgebunden	R0340
Depotforderungen	R0350
Forderungen gegenüber Versicherungen und Vermittlern	R0360
Forderungen gegenüber Rückversicherern	R0370
Forderungen (Handel, nicht Versicherung)	R0380
Eigene Anteile (direkt gehalten)	R0390
In Bezug auf Eigenmittelbestandteile fällige Beträge oder ursprünglich eingeforderte, aber noch nicht eingezahlte Mittel	R0400
Zahlungsmittel und Zahlungsmitteläquivalente	R0410
Sonstige nicht an anderer Stelle ausgewiesene Vermögenswerte	R0420
<b>Vermögenswerte insgesamt</b>	<b>R0500</b>

	Solvabilität-II-Wert
	C0010
	R0030
	R0040
	R0050
	R0060
	R0070
	R0080
	R0090
	R0100
	R0110
	R0120
	R0130
	R0140
	R0150
	R0160
	R0170
	R0180
	R0190
	R0200
	R0210
	R0220
	R0230
	R0240
	R0250
	R0260
	R0270
	R0280
	R0290
	R0300
	R0310
	R0320
	R0330
	R0340
	R0350
	R0360
	R0370
	R0380
	R0390
	R0400
	R0410
	R0420
	<b>R0500</b>

		<b>Solvabilität-II-Wert</b>
		<b>C0010</b>
<b>Verbindlichkeiten</b>		
Versicherungstechnische Rückstellungen – Nichtlebensversicherung	R0510	45.122
Versicherungstechnische Rückstellungen – Nichtlebensversicherung (außer Krankenversicherung)	R0520	-509
Versicherungstechnische Rückstellungen als Ganzes berechnet	R0530	
Bester Schätzwert	R0540	-805
Risikomarge	R0550	296
Versicherungstechnische Rückstellungen – Krankenversicherung (nach Art der Nichtlebensversicherung)	R0560	45.631
Versicherungstechnische Rückstellungen als Ganzes berechnet	R0570	
Bester Schätzwert	R0580	41.853
Risikomarge	R0590	3.778
Versicherungstechnische Rückstellungen – Lebensversicherung (außer fonds- und indexgebundenen Versicherungen)	R0600	42.388
Versicherungstechnische Rückstellungen – Krankenversicherung (nach Art der Lebensversicherung)	R0610	42.388
Versicherungstechnische Rückstellungen als Ganzes berechnet	R0620	
Bester Schätzwert	R0630	39.864
Risikomarge	R0640	2.524
Versicherungstechnische Rückstellungen – Lebensversicherung (außer Krankenversicherungen und fonds- und indexgebundenen Versicherungen)	R0650	
Versicherungstechnische Rückstellungen als Ganzes berechnet	R0660	
Bester Schätzwert	R0670	
Risikomarge	R0680	
Versicherungstechnische Rückstellungen – fonds- und indexgebundene Versicherungen	R0690	
Versicherungstechnische Rückstellungen als Ganzes berechnet	R0700	
Bester Schätzwert	R0710	
Risikomarge	R0720	
Eventualverbindlichkeiten	R0740	
Andere Rückstellungen als versicherungstechnische Rückstellungen	R0750	2.976
Rentenzahlungsverpflichtungen	R0760	25.408
Depotverbindlichkeiten	R0770	
Latente Steuerschulden	R0780	6.913
Derivate	R0790	
Verbindlichkeiten gegenüber Kreditinstituten	R0800	
Finanzielle Verbindlichkeiten außer Verbindlichkeiten gegenüber Kreditinstituten	R0810	
Verbindlichkeiten gegenüber Versicherungen und Vermittlern	R0820	1.140
Verbindlichkeiten gegenüber Rückversicherern	R0830	0
Verbindlichkeiten (Handel, nicht Versicherung)	R0840	17.651
Nachrangige Verbindlichkeiten	R0850	10.621
Nicht in den Basiseigenmitteln aufgeführte nachrangige Verbindlichkeiten	R0860	
In den Basiseigenmitteln aufgeführte nachrangige Verbindlichkeiten	R0870	10.621
Sonstige nicht an anderer Stelle ausgewiesene Verbindlichkeiten	R0880	11
<b>Verbindlichkeiten insgesamt</b>	R0900	<b>152.230</b>
<b>Überschuss der Vermögenswerte über die Verbindlichkeiten</b>	R1000	<b>74.898</b>

S.05.01.02 in Tausend €

Prämien, Forderungen und Aufwendungen nach Geschäftsbereichen

		Geschäftsbereich für: Nichtlebensversicherungs- und Rückversicherungsverpflichtungen (Direktversicherungsge- schäft und in Rückdeckung übernommenes proportionales Geschäft)																	
		Krankheits- kostenver- sicherung	C0010	Einkommens- ersatzver- sicherung	C0020	Arbeitsunfall- versicherung	C0030	Kraftfahr- zeughaft- pflichtversich- erung	C0040	Sonstige Kraftfahrver- sicherung	C0050	See-, Luft- fahrt- und Transportver- sicherung	C0060	Feuer- und andere Sach- versicherun- gen	C0070	Allgemeine Haftpflichtver- sicherung	C0080	Kredit- und Kautionsver- sicherung	C0090
<b>Gebuchte Prämien</b>																			
Brutto – Direktversicherungsgeschäft	<b>R0110</b>	9.224		108.983										3.607		3.243			
Brutto – in Rückdeckung übernommenes proportio- nales Geschäft	<b>R0120</b>																		
Brutto – in Rückdeckung übernommenes nichtpro- portionales Geschäft	<b>R0130</b>																		
Anteil der Rückversicherer	<b>R0140</b>			2.526										10		106			
Netto	<b>R0200</b>	9.224		106.456										3.597		3.137			
<b>Verdiente Prämien</b>																			
Brutto – Direktversicherungsgeschäft	<b>R0210</b>	9.220		108.755										3.614		3.249			
Brutto – in Rückdeckung übernommenes proportio- nales Geschäft	<b>R0220</b>																		
Brutto – in Rückdeckung übernommenes nichtpro- portionales Geschäft	<b>R0230</b>																		
Anteil der Rückversicherer	<b>R0240</b>			2.526										10		106			
Netto	<b>R0300</b>	9.220		106.229										3.604		3.143			

Geschäftsbereich für: Nichtlebensversicherungs- und Rückversicherungsverpflichtungen (Direktversicherungsge- schäft und in Rückdeckung übernommenes proportionales Geschäft)																		
	Krankheits- kostenversi- cherung	C0010	Einkommens- ersatzversi- cherung	C0020	Arbeitsunfall- versicherung	C0030	Kraftfahr- zeughaft- pflichtversich erung	C0040	Sonstige Kraftfahrver- sicherung	C0050	See-, Luft- fahrt- und Transportver- sicherung	C0060	Feuer- und andere Sach- versicherun- gen	C0070	Allgemeine Haftpflichtver- sicherung	C0080	Kredit- und Kautionsver- sicherung	C0090
<b>Aufwendungen für Versicherungsfälle</b>																		
Brutto – Direktversicherungsgeschäft	3.210		22.123									733			581			
Brutto – in Rückdeckung übernommenes proportio- nales Geschäft																		
Brutto – in Rückdeckung übernommenes nichtpro- portionales Geschäft																		
Anteil der Rückversicherer			3.575									42			10			
Netto	3.210		18.548									692			570			
<b>Veränderung sonstiger versicherungstechnischer Rückstellungen</b>																		
Brutto – Direktversicherungsgeschäft	-17		-97												-2			
Brutto – in Rückdeckung übernommenes proportio- nales Geschäft																		
Brutto – in Rückdeckung übernommenes nichtpro- portionales Geschäft																		
Anteil der Rückversicherer																		
Netto	-17		-97												-3			
<b>Angefallene Aufwendungen</b>	3.369		72.111												2.082			
<b>Sonstige Aufwendungen</b>																		
<b>Gesamtaufwendungen</b>																		

	Geschäftsbereich für: Nichtlebensversicherungs- und Rückversicherungsverpflichtungen (Direktversicherungsgeschäft und in Rückdeckung übernommenes proportionales Geschäft)				Geschäftsbereich für: in Rückdeckung übernommenes nichtproportionales Geschäft				Gesamt
	Rechtsschutzversicherung	Beistand	Verschiedene finanzielle Verluste	Krankheit	Unfall	See, Luftfahrt und Transport	Sach		
	C0100	C0110	C0120	C0130	C0140	C0150	C0160	C0200	
<b>Gebuchte Prämien</b>									
Brutto – Direktversicherungsgeschäft			284					125.341	
Brutto – in Rückdeckung übernommenes proportionales Geschäft									
Brutto – in Rückdeckung übernommenes nichtproportionales Geschäft									
Anteil der Rückversicherer								2.643	
Netto			284					122.698	
<b>Verdiente Prämien</b>									
Brutto – Direktversicherungsgeschäft			284					125.123	
Brutto – in Rückdeckung übernommenes proportionales Geschäft									
Brutto – in Rückdeckung übernommenes nichtproportionales Geschäft									
Anteil der Rückversicherer								2.643	
Netto			284					122.480	

	Geschäftsbereich für: Nichtlebensversicherungs- und Rückversicherungsverpflichtungen (Direktversicherungsgeschäft und in Rückdeckung übernommenes proportionales Geschäft)						Geschäftsbereich für: in Rückdeckung übernommenes nichtproportionales Geschäft				Gesamt
	Rechtsschutzversicherung	Beistand	Verschiedene finanzielle Verluste	Krankheit	Unfall	See, Luftfahrt und Transport	Sach				
	C0100	C0110	C0120	C0130	C0140	C0150	C0160				C0200
<b>Aufwendungen für Versicherungsfälle</b>											
Brutto – Direktversicherungsgeschäft			7								26.654
Brutto – in Rückdeckung übernommenes proportionales Geschäft											
Brutto – in Rückdeckung übernommenes nichtproportionales Geschäft											
Anteil der Rückversicherer											3.627
Netto			7								23.027
<b>Veränderung sonstiger versicherungstechnischer Rückstellungen</b>											
Brutto – Direktversicherungsgeschäft											-120
Brutto – in Rückdeckung übernommenes proportionales Geschäft											
Brutto – in Rückdeckung übernommenes nichtproportionales Geschäft											
Anteil der Rückversicherer											
Netto											-120
<b>Angefallene Aufwendungen</b>			185								79.515
<b>Sonstige Aufwendungen</b>											
<b>Gesamtaufwendungen</b>											79.515

		Geschäftsbereich für: Lebensversicherungsverpflichtungen						Lebensrückversicherungsverpflichtungen		Gesamt
		Krankenversicherung	Versicherung mit Überschussbeteiligung	Index- und fondsgebundene Versicherung	Sonstige Lebensversicherung	Renten aus Nichtlebensversicherungen und im Zusammenhang mit Krankenversicherungen	Renten aus Nichtlebensversicherungen und im Zusammenhang mit anderen Versicherungen (mit Ausnahme von Krankenversicherungen)	C0270	C0280	C0300
		C0210	C0220	C0230	C0240	C0250	C0260			
<b>Gebuchte Prämien</b>										
Brutto	R1410									
Anteil der Rückversicherer	R1420									
Netto	R1500									
<b>Verdiente Prämien</b>										
Brutto	R1510									
Anteil der Rückversicherer	R1520									
Netto	R1600									
<b>Aufwendungen für Versicherungsfälle</b>										
Brutto	R1610						2.966			2.966
Anteil der Rückversicherer	R1620						469			469
Netto	R1700						2.497			2.497

	Geschäftsbereich für: Lebensversicherungsverpflichtungen						Lebensrückversicherungsverpflichtungen		Gesamt
	C0210	C0220	C0230	C0240	C0250	C0260	C0270	C0280	C0300
Veränderung sonstiger versicherungstechnischer Rückstellungen									
Brutto	R1710								
Anteil der Rückversicherer	R1720								
Netto	R1800								
Angefallene Aufwendungen	R1900					194			194
Sonstige Aufwendungen	R2500								
Gesamtaufwendungen	R2600								194
						Renten aus Nichtlebensversicherungen und im Zusammenhang mit anderen Versicherungen (mit Ausnahme von Krankenversicherungsverpflichtungen)		Lebensrückversicherung	
						Renten aus Nichtlebensversicherungen und im Zusammenhang mit Krankenversicherungsverpflichtungen			
						Sonstige Lebensversicherung			
						Index- und fondsgebundene Versicherung			
						Versicherung mit Überbeteiligung			
						Krankenversicherung			



**S.05.02.01 in Tausend €**
**Prämien, Forderungen und Aufwendungen nach Ländern**

	Herkunftsland	Fünf wichtigste Länder (nach gebuchten Bruttoprämien) - Nichtlebensversicherungsverpflichtungen						Gesamt - fünf wichtigste Länder und Herkunftsland
		C0010	C0020	C0030	C0040	C0050	C0060	
<b>R0010</b>								
<b>Gebuchte Prämien</b>								
Brutto – Direktversicherungsgeschäft	125.341							125.341
Brutto – in Rückdeckung übernommenes proportionales Geschäft								
Brutto – in Rückdeckung übernommenes nichtproportionales Geschäft								
Anteil der Rückversicherer	2.643							2.643
Netto	122.698							122.698
<b>Verdiente Prämien</b>								
Brutto – Direktversicherungsgeschäft	125.123							125.123
Brutto – in Rückdeckung übernommenes proportionales Geschäft								
Brutto – in Rückdeckung übernommenes nichtproportionales Geschäft								
Anteil der Rückversicherer	2.643							2.643
Netto	122.480							122.480

	Herkunftsland	Fünf wichtigste Länder (nach gebuchten Bruttoprämien) - Nichtlebensversicherungsverpflichtungen					Gesamt - fünf wichtigste Länder und Herkunftsland	
		C0010	C0020	C0030	C0040	C0050		C0060
<b>Aufwendungen für Versicherungsfälle</b>								
Brutto – Direktversicherungsgeschäft	R0310	26.654						26.654
Brutto – in Rückdeckung übernommenes proportionalen Geschäft	R0320							
Brutto – in Rückdeckung übernommenes nichtproportionales Geschäft	R0330							
Anteil der Rückversicherer	R0340	3.627						3.627
Netto	R0400	23.027						23.027
<b>Veränderung sonstiger versicherungstechnischer Rückstellungen</b>								
Brutto – Direktversicherungsgeschäft	R0410	-120						-120
Brutto – in Rückdeckung übernommenes proportionalen Geschäft	R0420							
Brutto – in Rückdeckung übernommenes nichtproportionalen Geschäft	R0430							
Anteil der Rückversicherer	R0440							
Netto	R0500	-120						-120
<b>Angefallene Aufwendungen</b>	R0550	79.515						79.515
<b>Sonstige Aufwendungen</b>	R1200							
<b>Gesamtaufwendungen</b>	R1300							79.515

	Herkunftsland	Fünf wichtigste Länder (nach gebuchten Bruttoprämien) - Lebensversicherungsverpflichtungen						Gesamt - fünf wichtigste Länder und Herkunftsland
		C0150	C160	C170	C180	C0190	C0200	
R1400								C0210
								C0280
<b>Gebuchte Prämien</b>								
Brutto								
Anteil der Rückversicherer								
Netto								
<b>Verdiente Prämien</b>								
Brutto								
Anteil der Rückversicherer								
Netto								
<b>Aufwendungen für Versicherungsfälle</b>								
Brutto	2.966							2.966
Anteil der Rückversicherer	469							469
Netto	2.497							2.497
<b>Veränderung sonstiger versicherungstechnischer Rückstellungen</b>								
Brutto								
Anteil der Rückversicherer								
Netto								
<b>Angefallene Aufwendungen</b>								194
<b>Sonstige Aufwendungen</b>								
<b>Gesamtaufwendungen</b>								194

S.12.01.02 in Tausend €

**Versicherungstechnische Rückstellungen in der Lebensversicherung und in der nach Art der Lebensversicherung betriebenen Krankenversicherung**

	Versicherung mit Über- schussbeteili- gung	Index- und fondsgebundene Versi- cherung		Sonstige Lebensversicherungen		Renten aus Nichtle- bensversicherungsver- trägen und im Zusammenhang mit an- deren Versicherungs- verpflichtungen (mit Ausnahme von Kran- kenversicherungsver- pflichtungen)	In Rückde- ckung über- nommenes Geschäft	Gesamt (Le- bensversiche- rung außer Krankenversi- cherung, ein- schl. fondsgebunde- nes Geschäft)		
		Verträge ohne Optio- nen und Garantien	Verträge mit Optio- nen oder Garantien	Verträge ohne Optio- nen und Garantien	Verträge mit Optio- nen oder Garantien					
	<b>C0020</b>	<b>C0030</b>	<b>C0040</b>	<b>C0050</b>	<b>C0060</b>	<b>C0070</b>	<b>C0080</b>	<b>C0090</b>	<b>C0100</b>	<b>C0150</b>
<b>Versicherungstechnische Rückstellun- gen als Ganzes berechnet</b>	<b>R0010</b>									
Gesamthöhe der einforderbaren Beträge aus Rückversicherungsverträgen/gegen- über Zweckgesellschaften und Finanz- rückversicherungen nach der Anpassung für erwartete Verluste aufgrund von Ge- genparteiausfällen bei versicherungstech- nischen Rückstellungen als Ganzes berechnet	<b>R0020</b>									
<b>Versicherungstechnische Rückstellun- gen berechnet als Summe aus bestem Schätzwert und Risikomarge</b>										
<b>Bester Schätzwert</b>										
<b>Bester Schätzwert (brutto)</b>	<b>R0030</b>									
Gesamthöhe der einforderbaren Beträge aus Rückversicherungsverträgen/gegen- über Zweckgesellschaften und Finanz- rückversicherungen nach der Anpassung für erwartete Verluste aufgrund von Ge- genparteiausfällen	<b>R0080</b>									

	Versicherung mit Über-schussbetei-ligung	Index- und fondsgebundene Versi-cherung		Sonstige Lebensversicherungen			Renten aus Nichtle-bensversicherungsver-trägen und im Zusammenhang mit an-deren Versicherungen (mit Ausnahme von Kran-kenversicherungsver-pflichtungen)	In Rückde-ckung über-nommenes Geschäft	Gesamt (Le-bensversiche-rung außer Krankenversi-cherung, ein-schl. fondsgebunde-nes Geschäft)										
		Verträge ohne Optio-nen und Garantien	Verträge mit Optio-nen oder Garantien	Verträge ohne Optio-nen und Garantien	Verträge mit Optio-nen oder Garantien	C0030				C0040	C0050	C0060	C0070	C0080	C0090	C0100	C0150		
<b>R0090</b>	Besten Schätzwert abzüglich der einfor-derbaren Beträge aus Rückversiche-rungsverträgen/gegenüber Zweckgesellschaften und Finanzrückver-sicherungen – gesamt																		
<b>R0100</b>	<b>Risikomarge</b>																		
	<b>Betrag bei Anwendung der Übergangs-maßnahme bei versicherungstechni-schen Rückstellungen</b>																		
<b>R0110</b>	Versicherungstechnische Rückstellun-gen als Ganzes berechnet																		
<b>R0120</b>	Besten Schätzwert																		
<b>R0130</b>	Risikomarge																		
<b>R0200</b>	<b>Versicherungstechnische Rückstellun-gen – gesamt</b>																		

	Krankenversicherung (Direktversicherungsgeschäft)			Renten aus Nichtlebensversicherungen und im Zusammenhang mit Krankenversicherungsverpflichtungen	Krankenrückversicherung (in Rückdeckung übernommenes Geschäft)	Gesamt (Krankenversicherung nach Art der Lebensversicherung)
	Krankenversicherung (Direktversicherungsgeschäft)	Verträge ohne Optionen und Garantien	Verträge mit Optionen oder Garantien			
	C0160	C0170	C0180	C0190	C0200	C0210
<b>Versicherungstechnische Rückstellungen als Ganzes berechnet</b>	<b>R0010</b>					
Gesamthöhe der einfordbaren Beträge aus Rückversicherungsverträgen/gegenüber Zweckgesellschaften und Finanzrückversicherungen nach der Anpassung für erwartete Verluste aufgrund von Gegenparteiausfällen bei versicherungstechnischen Rückstellungen als Ganzes berechnet	<b>R0020</b>					
<b>Versicherungstechnische Rückstellungen berechnet als Summe aus bestem Schätzwert und Risikomarge</b>						
<b>Bester Schätzwert</b>						
<b>Bester Schätzwert (brutto)</b>	<b>R0030</b>			39.864		39.864
Gesamthöhe der einfordbaren Beträge aus Rückversicherungsverträgen/gegenüber Zweckgesellschaften und Finanzrückversicherungen nach der Anpassung für erwartete Verluste aufgrund von Gegenparteiausfällen	<b>R0080</b>			17.525		17.525
Bester Schätzwert abzüglich der einfordbaren Beträge aus Rückversicherungsverträgen/gegenüber Zweckgesellschaften und Finanzrückversicherungen – gesamt	<b>R0090</b>			22.339		22.339
<b>Risikomarge</b>	<b>R0100</b>			2.524		2.524
<b>Betrag bei Anwendung der Übergangsmaßnahme bei versicherungstechnischen Rückstellungen</b>						
Versicherungstechnische Rückstellungen als Ganzes berechnet	<b>R0110</b>			0		0
Bester Schätzwert	<b>R0120</b>			0		0
Risikomarge	<b>R0130</b>			0		0
<b>Versicherungstechnische Rückstellungen – gesamt</b>	<b>R0200</b>			42.388		42.388

S.17.01.02 in Tausend €

Versicherungstechnische Rückstellungen - Nichtlebensversicherung

		Direktversicherungsgeschäft und in Rückdeckung übernommenes proportionales Geschäft																
	Krankheitskostenversicherung	C0020	Einkommensersatzversicherung	C0030	Arbeitsunfallversicherung	C0040	Kraftfahrzeughaftpflichtversicherung	C0050	Sonstige Kraftfahrtversicherung	C0060	See-, Luftfahrt- und Transportversicherung	C0070	Feuer- und andere Sachversicherungen	C0080	Allgemeine Haftpflichtversicherung	C0090	Kredit- und Kautionsversicherung	C0100
<b>Versicherungstechnische Rückstellungen als Ganzes berechnet</b>	<b>R0010</b>		0															
Gesamthöhe der einforderbaren Beträge aus Rückversicherungen/gegenüber Zweckgesellschaften und Finanzrückversicherungen nach der Anpassung für erwartete Verluste aufgrund von Gegenparteiausfällen bei versicherungstechnischen Rückstellungen als Ganzes berechnet	<b>R0050</b>		0															
<b>Versicherungstechnische Rückstellungen berechnet als Summe aus bestem Schätzwert und Risikomarge</b>																		
<b>Beste Schätzwert</b>																		
<b>Prämienrückstellungen</b>																		
Brutto	<b>R0060</b>	-1.014	-914											-765				-595
Gesamthöhe der einforderbaren Beträge aus Rückversicherungen/gegenüber Zweckgesellschaften und Finanzrückversicherungen nach der Anpassung für erwartete Verluste aufgrund von Gegenparteiausfällen	<b>R0140</b>	0	-220											-3				-122
Beste Schätzwert (netto) für Prämienrückstellungen	<b>R0150</b>	-1.014	-694											-762				-473

Direktversicherungsgeschäft und in Rückdeckung übernommenes proportionales Geschäft																		
	Krankheitskostenversicherung	C0020	Einkommensersatzversicherung	C0030	Arbeitsunfallversicherung	C0040	Kraftfahrzeughaftpflichtversicherung	C0050	Sonstige Kraftfahrtversicherung	C0060	See-, Luftfahrt- und Transportversicherung	C0070	Feuer- und andere Sachversicherungen	C0080	Allgemeine Haftpflichtversicherung	C0090	Kredit- und Kautionsversicherung	C0100
<b>Schadenrückstellungen</b>																		
Brutto	R0160	2.254	41.527										133			541		
Gesamthöhe der einforderbaren Beträge aus Rückversicherungen/gegenüber Zweckgesellschaften und Finanzrückversicherungen nach der Anpassung für erwartete Verluste aufgrund von Gegenparteiausfällen	R0240	0	4.913										42			-10		
Beste Schätzwert (netto) für Schadenrückstellungen	R0250	2.254	36.614										91			550		
<b>Beste Schätzwert gesamt – brutto</b>	R0260	1.240	40.613										-632			-55		
<b>Beste Schätzwert gesamt – netto</b>	R0270	1.240	35.919										-671			77		
<b>Risikomarge</b>	R0280	159	3.619										29			265		
<b>Betrag bei Anwendung der Übergangsmaßnahme bei versicherungstechnischen Rückstellungen</b>																		
Versicherungstechnische Rückstellungen als Ganzes berechnet	R0290	0	0										0			0		
Beste Schätzwert	R0300	0	0										0			0		
Risikomarge	R0310	0	0										0			0		



<b>Direktversicherungsgeschäft und in Rückdeckung übernommenes proportionales Geschäft</b>																		
	Krankheitskostenversicherung	C0020	Einkommensersatzversicherung	C0030	Arbeitsunfallversicherung	C0040	Kraftfahrzeughaftpflichtversicherung	C0050	Sonstige Kraftfahrtversicherung	C0060	See-, Luftfahrt- und Transportversicherung	C0070	Feuer- und andere Sachversicherungen	C0080	Allgemeine Haftpflichtversicherung	C0090	Kredit- und Kautionsversicherung	C0100
<b>Versicherungstechnische Rückstellungen – gesamt</b>																		
Versicherungstechnische Rückstellungen – gesamt	<b>R0320</b>	1.399	44.232										-603		211			
Einforderbare Beträge aus Rückversicherungen/gegenüber Zweckgesellschaften und Finanzrückversicherungen nach der Anpassung für erwartete Verluste aufgrund von Gegenparteiausfällen – gesamt	<b>R0330</b>	0	4.694										39		-132			
Versicherungstechnische Rückstellungen abzüglich der einforderbaren Beträge aus Rückversicherungen/gegenüber Zweckgesellschaften und Finanzrückversicherungen – gesamt	<b>R0340</b>	1.399	39.538										-642		342			

	Direktversicherungsgeschäft und in Rückdeckung übernommenes proportionales Geschäft			In Rückdeckung übernommenes nichtproportionales Geschäft				Nichtlebensversicherungsverpflichtungen gesamt
	Rechtsschutzversicherung	Beistand	Verschiedene finanzielle Verluste	Nichtproportionale Krankenrückversicherung	Nichtproportionale Unfallrückversicherung	Nichtproportionale See-, Luft-, fuhr- und Transportrückversicherung	Nichtproportionale Sachrückversicherung	
	C0110	C0120	C0130	C0140	C0150	C0160	C0170	C0180
<b>Versicherungstechnische Rückstellungen als Ganzes berechnet</b>								0
<b>R0010</b>								0
Gesamthöhe der einfordbaren Beträge aus Rückversicherungen/gegenüber Zweckgesellschaften und Finanzrückversicherungen nach der Anpassung für erwartete Verluste aufgrund von Gegenparteiausfällen bei versicherungstechnischen Rückstellungen als Ganzes berechnet								0
<b>Versicherungstechnische Rückstellungen berechnet als Summe aus bestem Schätzwert und Risikomarge</b>								
<b>Beste Schätzwert</b>								
<b>Prämienrückstellungen</b>								
Brutto			-123					-3.412
Gesamthöhe der einfordbaren Beträge aus Rückversicherungen/gegenüber Zweckgesellschaften und Finanzrückversicherungen nach der Anpassung für erwartete Verluste aufgrund von Gegenparteiausfällen			0					-345
<b>R0140</b>								
<b>Beste Schätzwert (netto) für Prämienrückstellungen</b>			-123					-3.067
<b>R0150</b>								

	Direktversicherungsgeschäft und in Rückdeckung übernommenes proportionales Geschäft			In Rückdeckung übernommenes nichtproportionales Geschäft				Nichtlebensversicherungsverpflichtungen gesamt
	Rechtsschutzversicherung C0110	Beistand C0120	Verschiedene finanzielle Verluste C0130	Nichtproportionale Krankenrückversicherung C0140	Nichtproportionale Unfallrückversicherung C0150	Nichtproportionale See-, Luftfahrt- und Transportrückversicherung C0160	Nichtproportionale Sachrückversicherung C0170	
<b>Schadenrückstellungen</b>								
Brutto	R0160		5					44.460
Gesamthöhe der einforderbaren Beträge aus Rückversicherungen/gegenüber Zweckgesellschaften und Finanzrückversicherungen nach der Anpassung für erwartete Verluste aufgrund von Gegenparteiausfällen	R0240		0					4.946
Beste Schätzwert (netto) für Schadenrückstellungen	R0250		5					39.514
<b>Beste Schätzwert gesamt – brutto</b>	R0260							41.048
<b>Beste Schätzwert gesamt – netto</b>	R0270			-118				36.447
<b>Risikomarge</b>	R0280							4.074
<b>Betrag bei Anwendung der Übergangsmaßnahme bei versicherungstechnischen Rückstellungen</b>								
Versicherungstechnische Rückstellungen als Ganzes berechnet	R0290		0					0
Beste Schätzwert	R0300		0					0
Risikomarge	R0310		0					0

	Direktversicherungsgeschäft und in Rückdeckung übernommenes proportionales Geschäft			In Rückdeckung übernommenes nichtproportionales Geschäft				Nichtlebensversicherungsverpflichtungen gesamt
	Rechtsschutzversicherung	Beistand	Verschiedene finanzielle Verluste	Nichtproportionale Krankenrückversicherung	Nichtproportionale Unfallrückversicherung	Nichtproportionale See-, Luftfahrt- und Transportrückversicherung	Nichtproportionale Sachrückversicherung	
	C0110	C0120	C0130	C0140	C0150	C0160	C0170	C0180
<b>Versicherungstechnische Rückstellungen – gesamt</b>								
Versicherungstechnische Rückstellungen – gesamt			-117					45.122
<b>R0320</b>								
Einforderbare Beträge aus Rückversicherungen/gegenüber Zweckgesellschaften und Finanzrückversicherungen nach der Anpassung für erwartete Verluste aufgrund von Gegenparteiausfällen – gesamt			0					4.601
<b>R0330</b>								
Versicherungstechnische Rückstellungen abzüglich der einforderbaren Beträge aus Rückversicherungen/gegenüber Zweckgesellschaften und Finanzrückversicherungen – gesamt			-117					40.521
<b>R0340</b>								



**Beste Schätzwert (brutto) für nicht abgezinste Schadenrückstellungen**

(absoluter Betrag)

Jahr	Entwicklungsjahr										Jahresende (abgezinste Daten)			
	0	1	2	3	4	5	6	7	8	9		10 & +		
Vor	R0100	C0200	C0210	C0220	C0230	C0240	C0250	C0260	C0270	C0280	C0290	C0300	R0100	C0170
N-9	R0160						269	178	61	10	-1		R0160	-1
N-8	R0170					189	125	18	29	0,24			R0170	0,23
N-7	R0180				1.715	576	453	31	13				R0180	13
N-6	R0190			5.214	1.218	257	176	29					R0190	29
N-5	R0200		11.188	7.616	1.203	209	113						R0200	113
N-4	R0210	19.523	12.413	6.970	1.192	314							R0210	316
N-3	R0220	22.282	12.756	6.137	1.305								R0220	1.313
N-2	R0230	22.548	12.406	6.594									R0230	6.630
N-1	R0240	23.710	15.080										R0240	15.171
N	R0250	20.621											R0250	20.769
													R0260	44.460
														<b>Gesamt</b>

S.23.01.01 in Tausend €

Eigenmittel

	Gesamt	Tier 1 – nicht gebunden	Tier 1 – gebunden	Tier 2	Tier 3
	C0010	C0020	C0030	C0040	C0050
<b>Basiseigenmittel vor Abzug von Beteiligungen an anderen Finanzbranchen im Sinne des Artikels 68 der Delegierten Verordnung (EU) 2015/35</b>					
R0010 Grundkapital (ohne Abzug eigener Anteile)	4.091	4.091			
R0030 Auf Grundkapital entfallendes Emissionsagio	25.427	25.427			
R0040 Gründungsstock, Mitgliederbeiträge oder entsprechender Basiseigenmittelbestandteil bei Versicherungsvereinen auf Gegenseitigkeit und diesen ähnlichen Unternehmen					
R0050 Nachrangige Mitgliederkonten von Versicherungsvereinen auf Gegenseitigkeit					
R0070 Überschussfonds	1.475	1.475			
R0090 Vorzugsaktie					
R0110 Auf Vorzugsaktien entfallendes Emissionsagio					
R0130 Ausgleichsrücklage	43.905	43.905			
R0140 Nachrangige Verbindlichkeiten	10.621			10.621	
R0160 Betrag in Höhe des Werts der latenten Netto-Steueransprüche	0				0
R0180 Sonstige, oben nicht aufgeführte Eigenmittelbestandteile, die von der Aufsichtsbehörde als Basiseigenmittel genehmigt wurden					
<b>Im Jahresabschluss ausgewiesene Eigenmittel, die nicht in die Ausgleichsrücklage eingehen und die die Kriterien für die Einstufung als Solvabilität-II-Eigenmittel nicht erfüllen</b>					
R0220 Im Jahresabschluss ausgewiesene Eigenmittel, die nicht in die Ausgleichsrücklage eingehen und die die Kriterien für die Einstufung als Solvabilität-II-Eigenmittel nicht erfüllen					
<b>Abzüge</b>					
R0230 Abzüge für Beteiligungen an Finanz- und Kreditinstituten					
<b>R0290 Gesamtbetrag der Basiseigenmittel nach Abzügen</b>	85.519	74.898		10.621	0

	Gesamt	Tier 1 – nicht gebunden	Tier 1 – gebunden	Tier 2	Tier 3
	C0010	C0020	C0030	C0040	C0050
<b>Ergänzende Eigenmittel</b>					
R0300 Nicht eingezahltes und nicht eingefordertes Grundkapital, das auf Verlangen eingefordert werden kann					
R0310 Gründungsstock, Mitgliederbeiträge oder entsprechender Basiseigenmittelbestandteil bei Versicherungsvereinen auf Gegenseitigkeit und diesen ähnlichen Unternehmen, die nicht eingezahlt und nicht eingefordert wurden, aber auf Verlangen eingefordert werden können					
R0320 Nicht eingezahlte und nicht eingeforderte Vorzugsaktien, die auf Verlangen eingefordert werden können					
R0330 Eine rechtsverbindliche Verpflichtung, auf Verlangen nachrangige Verbindlichkeiten zu zeichnen und zu begleichen					
R0340 Kreditbriefe und Garantien gemäß Artikel 96 Absatz 2 der Richtlinie 2009/138/EG					
R0350 Andere Kreditbriefe und Garantien als solche nach Artikel 96 Absatz 2 der Richtlinie 2009/138/EG					
R0360 Aufforderungen an die Mitglieder zur Nachzahlung gemäß Artikel 96 Absatz 3 Unterabsatz 1 der Richtlinie 2009/138/EG					
R0370 Aufforderungen an die Mitglieder zur Nachzahlung – andere als solche gemäß Artikel 96 Absatz 3 Unterabsatz 1 der Richtlinie 2009/138/EG					
R0390 Sonstige ergänzende Eigenmittel					
R0400					
<b>Ergänzende Eigenmittel gesamt</b>					
<b>Zur Verfügung stehende und anrechnungsfähige Eigenmittel</b>					
R0500 Gesamtbetrag der für die Erfüllung der SCR zur Verfügung stehenden Eigenmittel	85.519	74.898		10.621	0
R0510 Gesamtbetrag der für die Erfüllung der MCR zur Verfügung stehenden Eigenmittel	85.519	74.898		10.621	
R0540 Gesamtbetrag der für die Erfüllung der SCR anrechnungsfähigen Eigenmittel	85.519	74.898	0	10.621	0
R0550 Gesamtbetrag der für die Erfüllung der MCR anrechnungsfähigen Eigenmittel	77.986	74.898	0	3.088	
SCR	34.315				
MCR	15.438				
Verhältnis von anrechnungsfähigen Eigenmitteln zur SCR	2.4922				
Verhältnis von anrechnungsfähigen Eigenmitteln zur MCR	5,0514				



<b>Ausgleichsrücklage</b>	<b>C0060</b>
Überschuss der Vermögenswerte über die Verbindlichkeiten	<b>R0700</b> 74.898
Eigene Anteile (direkt und indirekt gehalten)	<b>R0710</b>
Vorhersehbare Dividenden, Ausschüttungen und Entgelte	<b>R0720</b>
Sonstige Basiseigenmittelbestandteile	<b>R0730</b> 30.992
Anpassung für gebundene Eigenmittelbestandteile in Matching-Adjustment-Portfolios und Sonderverbänden	<b>R0740</b>
<b>Ausgleichsrücklage</b>	<b>R0760</b> 43.905
<b>Erwartete Gewinne</b>	
Bei künftigen Prämien einkalkulierter erwarteter Gewinn (EIPF) – Lebensversicherung	<b>R0770</b> 0
Bei künftigen Prämien einkalkulierter erwarteter Gewinn (EIPF) – Nichtlebensversicherung	<b>R0780</b> 11.558
<b>Gesamttrag des bei künftigen Prämien einkalkulierten erwarteten Gewinns (EIPF)</b>	<b>R0790</b> 11.558

S.25.01.21 in Tausend €

Solvenzkapitalanforderung – für Unternehmen, die die Standardformel verwenden

	Brutto-Solvenzkapitalanforderung	USP	Vereinfachungen
	<b>C0110</b>	<b>C0090</b>	<b>C0120</b>
<b>R0010</b>	24.339		keine Vereinfachungen angewendet
Markttrisiko			
<b>R0020</b>	1.259		
Gegenparteiausfallrisiko			
<b>R0030</b>			
Lebensversicherungstechnisches Risiko			
<b>R0040</b>	25.778	Standardabweichung für das Prämienrisiko der Krankenversicherung, die auf vergleichbarer versicherungstechnischer Basis betrieben wird wie die Schadenversicherung, wie in Titel 1 Kapitel V Abschnitt 12 der Delegierten Verordnung (EU) 2015/35 aufgeführt, Standardabweichung für das Rückstellungsrisiko der Krankenversicherung, die auf vergleichbarer versicherungstechnischer Basis betrieben wird wie die Schadenversicherung, wie in Titel 1 Kapitel V Abschnitt 12 der Delegierten Verordnung (EU) 2015/35 aufgeführt.	Stornorisiko
Krankenversicherungstechnisches Risiko			
<b>R0050</b>	4.505	keine	Stornorisiko
Nichtlebensversicherungstechnisches Risiko			
<b>R0060</b>	-14.838		
Diversifikation			
<b>R0070</b>			
Risiko immaterieller Vermögenswerte			
<b>R0100</b>	41.042		
<b>Basisolvenzkapitalanforderung</b>			

<b>Berechnung der Solvenzkapitalanforderung</b>		<b>C0100</b>
Operationelles Risiko		3.754
Verlustausgleichsfähigkeit der versicherungstechnischen Rückstellungen		0
Verlustausgleichsfähigkeit der latenten Steuern		-10.481
Kapitalanforderung für Geschäfte nach Artikel 4 der Richtlinie 2003/41/EG		
Solvenzkapitalanforderung ohne Kapitalaufschlag		34.315
Kapitalaufschlag bereits festgesetzt		
Solvenzkapitalanforderung		34.315
Weitere Angaben zur SCR		
Kapitalanforderung für das durationsbasierte Untermodul Aktienrisiko		
Gesamtbetrag der fiktiven Solvenzkapitalanforderung für den übrigen Teil		34.315
Gesamtbetrag der fiktiven Solvenzkapitalanforderung für Sonderverbände		
Gesamtbetrag der fiktiven Solvenzkapitalanforderung für Matching-Adjustment-Portfolios		
Diversifikationseffekte aufgrund der Aggregation der fiktiven Solvenzbilanzanforderungen für Sonderverbände nach Artikel 304		

**Vorgehensweise beim Steuersatz**

		<b>Ja/Nein</b>
		<b>C0109</b>
Zugrundelegung des Durchschnitts- steuersatzes	<b>R0590</b>	Ja

		<b>Vor Schock</b>	<b>Nach Schock</b>	<b>LAC DT</b>
		<b>C0110</b>	<b>C0120</b>	<b>C0130</b>
DTA	<b>R0600</b>			
DTA Vortrag	<b>R0610</b>			
DTA wegen abzugsfähiger temporärer Differenzen	<b>R0620</b>			
DTL	<b>R0630</b>	6.913		
LAC DT	<b>R0640</b>			-10.481
LAC DT DTA wegen abzugsfähiger temporärer Diffe- renzen	<b>R0650</b>			-6.913
LAC DT wegen wahrscheinlicher künftiger steuerpflich- tiger Gewinne	<b>R0660</b>			-3.568
LAC DT wegen Rücktrag, laufendes Jahr	<b>R0670</b>			
LAC DT wegen Rücktrag, künftige Jahre	<b>R0680</b>			
Maximale LAC DT	<b>R0690</b>			-10.481

**S.28.01.01 in Tausend €**

**Mindestkapitalanforderung – nur Lebensversicherungs- oder nur Nichtlebensversicherungs- oder Rückversicherungstätigkeit**

**Bestandteil der linearen Formel für Nichtlebensversicherungs- und Rückversicherungsverpflichtungen**

		<b>C0010</b>
<b>MCR<sub>NL</sub>-Ergebnis</b>	<b>R0010</b>	14.969

Krankheitskostenversicherung und proportionale Rückversicherung  
 Einkommensersatzversicherung und proportionale Rückversicherung  
 Arbeitsunfallversicherung und proportionale Rückversicherung  
 Kraftfahrzeughaftpflichtversicherung und proportionale Rückversicherung  
 Sonstige Kraftfahrtversicherung und proportionale Rückversicherung  
 See-, Luftfahrt- und Transportversicherung und proportionale Rückversicherung  
 Feuer- und andere Sachversicherungen und proportionale Rückversicherung  
 Allgemeine Haftpflichtversicherung und proportionale Rückversicherung  
 Kredit- und Kautionsversicherung und proportionale Rückversicherung  
 Rechtsschutzversicherung und proportionale Rückversicherung  
 Beistand und proportionale Rückversicherung  
 Versicherung gegen verschiedene finanzielle Verluste und proportionale Rückversicherung  
 Nichtproportionale Krankenrückversicherung  
 Nichtproportionale Unfallrückversicherung  
 Nichtproportionale See-, Luftfahrt- und Transportrückversicherung  
 Nichtproportionale Sachrückversicherung

	<b>Bester Schätzwert (nach Abzug von Rückversicherung/Zweckgesell- schaft) und versicherungstech- nische Rückstellun- gen als Ganzes berechnet</b>	<b>Gebuchte Prämien (nach Abzug von Rückversicherung) in den letzten zwölf Monaten</b>
	<b>C0020</b>	<b>C0030</b>
<b>R0020</b>	1.240	9.224
<b>R0030</b>	35.919	106.456
<b>R0040</b>		
<b>R0050</b>		
<b>R0060</b>		
<b>R0070</b>		
<b>R0080</b>	0	3.597
<b>R0090</b>	77	3.137
<b>R0100</b>		
<b>R0110</b>		
<b>R0120</b>		
<b>R0130</b>	0	284
<b>R0140</b>		
<b>R0150</b>		
<b>R0160</b>		
<b>R0170</b>		

**Bestandteil der linearen Formel für Lebensversicherungs- und Rückversicherungsverpflichtungen**

MCR <sub>L</sub> -Ergebnis		<b>C0040</b>
	<b>R0200</b>	469

	<b>Bester Schätzwert (nach Abzug von Rückversicherung/Zweckgesell- schaft) und versicherungstechni- sche Rückstellungen als Ganzes berechnet</b>	<b>Gesamtes Risikoka- pital (nach Abzug Rückversicherung/ Zweckgesellschaft)</b>
	<b>C0050</b>	<b>C0060</b>
Verpflichtungen mit Überschussbeteiligung – garantierte Leistungen	<b>R0210</b>	0
Verpflichtungen mit Überschussbeteiligung – künftige Überschussbeteiligungen	<b>R0220</b>	0
Verpflichtungen aus index- und fondsgebundenen Versicherungen	<b>R0230</b>	0
Sonstige Verpflichtungen aus Lebens(rück)- und Kranken(rück)versicherungen	<b>R0240</b>	22.339
Gesamtes Risikokapital für alle Lebens(rück)versicherungsverpflichtungen	<b>R0250</b>	0

**Berechnung der Gesamt-MCR**

	<b>C0070</b>
Lineare MCR	<b>R0300</b> 15.438
SCR	<b>R0310</b> 34.315
MCR-Obergrenze	<b>R0320</b> 15.442
MCR-Untergrenze	<b>R0330</b> 8.579
Kombinierte MCR	<b>R0340</b> 15.438
Absolute Untergrenze der MCR	<b>R0350</b> 3.700
<b>Mindestkapitalanforderung</b>	<b>C0070</b>
	<b>R0400</b> 15.438